Shanghai Sunday December 25, 1921 No. 17,546. THE SHUN PAO, CHINESE DAILY NEWS Published every Morning and Sunday Established 1872.

申報

中華民國十年
西曆一千九百二十一年
十二月二十五號 星期日
舊曆辛酉十一月二十七日
今天六大張售大洋三分
第一萬七千五百四十七號

本報始創自同治十一年即西曆一八七二年已在中華郵政局掛號認為新聞紙類照總包特別優待之報紙

本館定報價目 本館廣告刊例

閱報諸君鑒

本報今日特出耶穌增刊一大張連同原有星期增刊共計六大張自由談常識均暫停一天閱者注意為荷

所謂修訂招商局章程會諸公鑒

權利豈能使全體股東同受限制凡我股東當然有權反對徵闕盛氏股份悉歸義莊名下專辦善舉各房本人均無直接利害宜其不關痛癢之私言抹煞全體誓不承認特此聲明

報載張一鵬氏通告修訂局章辦法一則略稱盛氏而外頗有股份較多之戶非盡零星股東也須知每股一票為公司條例明白規定之大原則誠盛君縱能代表其房族來與我等股東一家之利益其不關痛癢他人之概多此等切

上海勸業銀行廣告

陽曆本月念六念七兩日又十一年一月一日至三日本銀行照例休業特此通告

通告

林世華 林紹年 林鴻壽 趙家侯 原名即林志泉 早年

現有八字鬚 乃著名之翻戲數年前騙去現款金鋼鑽珠子等甚鉅今年春間在法界仁元里二十一號遇著挽人出來還現款一部分……

駁厚記被騙告白

自廿四日起見申新兩報登中國雜糧證券交易所股銀收據五紙計五十股由敝號向友買得倘在陰曆十月初五日至今忽有被騙之事發生難保非兩造私相授受託言被騙以為他人之計……厚記作廢之告白視同捏造不生效力伏希公鑒

徵求對於新學制草案之意見

前寄至上海江蘇省教育會本會辦事處如需新學制草案及說明函索即寄 江蘇新學制草案討論會委員會啓

本年全國教育會聯合會所定新學制草案議定由各省教育會召集討論會一次組織委員會徵集意見凡本省同志對於新學制草案務希於十一年一月二十五日以前寄

張均年啟事

昨接公啟一函責問鄙人於民國證券物品交易所……經理部人對於該場交易……

漢運公司聲明

本公司原有之國外貿易部已於民國十年十月七號起讓渡與漢運洋行所有本公司之國外貿易部未清各種事務等已經完全由漢運洋行承認繼續負責辦理本公司概不負責特此佈告

漢運洋行聲明

本洋行所有漢運公司之國外貿易部已於民國十年十月七號起讓渡與本洋行所有漢運公司之國外貿易部未清各種事務等均歸本洋行承認繼續負責辦理概與漢運公司無涉特此佈告

上海市北公學添辦甲種商科補習班並招男女新生

高小國民各級亦有餘額（考期）陽曆一月十十二十二日為第一次二月八九十日為第二次（考試科目）為國文算術英文（章程）函索附郵票一分即寄（校址）滬寧車站處祥里

南京女子專科師範招生

名額 本科插班二十名 中學新生四十名 袖修科三十名

報名日 陽曆一月八至九號

考期 二月十五至十六號上午九時起

時應繳報名費二元半身照片一張 章程附郵二分即寄 校址南京城內廬妃巷 校長陸自衡

南洋中學招考

本校定一月十五號即舊曆十二月十八日上午九時至十二時招考一至四年級插班有志來學者請準期親到龍華路外日暉橋西首本校報名應考隨帶證金五元正特此通告

上海專科師範學校第二次成績展覽會歡迎許覽

本校定於本月二十三號二十四號二十五號開第二次成績展覽會三天開會時間每日午前九時至午後五時校址在小西門黃家闕路

復旦大學招生

程度（一）大學預科 文理商三科一二年級必須有中學畢業文憑並有相當學校轉學證書（二）中學一二三四年級及特別商科凡投考四年級及特別商科者應有相當學校轉學證書或中學畢業文憑（三）備館 須曾習英文至少一年算學習過命分小數

考期 陽曆一月十號十一號十二號上午九時起迄試門類印有投考須知報名考生可以取閱

簡章 函索即寄 詳章 售小洋三角

報名處 徐家滙路李公祠本校

投考手續 投考者必須具四寸相片及報名費五元（除一元為手續費外餘四元取者學費內扣除不取退還）於一月十號前至本校填寫投考願書繳交報名費及各項證書文憑應於一月十號應考時呈驗俟考案揭曉時發還凡於以上手續有一項不合者一概不得與考

注意 外縣不錄取新生

中國公學招生廣告

插班年級

商科預科第二學期
商科本科一年級第二學期
中學部甲組新生（與中學一年級一學期相當）
乙組補班生
丁組插班生
三年級一學期插班生
三年級二學期插班生

考試科目

英文文法，作文，國文，代數，世界地理。
除上列五科外，加試簿記經濟。
國文，英文（翻譯短句），算術（四則至比例）。
國文，英文（造句，翻譯），算術（全部）。
國文，英文（作文，翻譯），代數（一次方程式，因數）。
國文，英文（作文，翻譯，會話），算術，代數（二次方程式，因數）。
國文，英文（作文，翻譯，會話），算術，代數（平面幾何，物理）。

一、本校商科專門部添招插班中學部添招新生及插班生其考試科目等如上
二、自十二月二十八日起至一月九日止每日午前九時至午後四時可持本人四寸半身相片至西門美術專門學校號房報名並繳報名證金三元（考取者在學費內扣除不取退還取而不到或報名不考者不退還）
三、一月十一兩日上午九時至十二時下午一時至四時在徐家滙姚主教路松社考試（中學加試常識測驗心理測驗）
四、學費每學期學費十八元宿費十五元體育費二元膳費二十五元（除還舊補）賠償費五元（此費至畢業或中途退學時如未損壞校物即照數退還）
五、為本校中學部除在本埠招生外並在外埠相當地點委託各教育機關（地點與考期續佈）代招考遠道學生即可就近投考
六、本校中學三年級係四年畢業丁組以下係五年畢業採學科制欲知詳細辦法可查閱本校
七、中學部章程
八、本校章程正在印刷如須商科或中學詳章者（係各印一本）請開明詳細住址函索本校校址在吳淞炮台灣

朱丕顯啟事

鄙人已就祥泰輪船公司之聘為華總經理輪船部已派定黃滌菴李二君為經理如願就外埠火險經理者若前曾經理丹麻公司火險者均請來中與鄙人接洽為要所有前在保險公司部鄉人經手各戶如有遷移改單等情請來本行經理室接洽為荷 電話中四六四

徐進壽鑒

弟前努力營業所有經手匯記事件……特此登報聲明尚希慎思三思毋蹈人生五尺天下難藏幸甚

上海第一物券交易所敬告持有本所股份者鑒

本所合併於上海麵粉交易所各辦法業經登報通告所有合併手續立待結束如持有本所股份欲認定若不次認麵粉股者定於陰曆十一月廿六日起至三十日截止憑收股據發還原本幸祈注意

上海星期證券物品交易所股份有限公司敬告各股東

本所依法組織於夏歷九月間開始營業惟以時勢所趨特殊難獲利與股東意見議決解散……

海麵粉交易所合併於夏曆十一月二十日假一品香開臨時股東大會到會權數計一萬九千五百一十股對於本所與上海麵粉交易所合併辦法一致通過茲將議決公布如左一本所附入上海麵粉交易所股份二萬二千五百股本所股份五股得換上海麵粉交易所股份一股票面十二元五角外應加價元每股以三十二元五角計算二本所籌備期間及開幕以來一切開支除由上海麵粉交易所貼洋五萬元外不敷之數自應由全體股東負擔三本所股本除撥作調換上海麵粉交易所加價股份代價及上項除津貼外之開支外約計尚有餘款俟結束清算終了後按股發還股東隨時將各月份各種交易一并提前交割以資結束至調換股票手續定一月五號為截止期務希股東隨帶股份收據從速來所調換俾得着手歸併特此通告

程仲侃敬告老友劍公

民國七年秋間不佞因營業失敗走與弟商假去鈔洋八百五十元約一年清償及期面請展緩者二次今春又約至秋一准母子兩乾茲已隆冬復音俱杳乘輪造訪向我閉門函電商懇隻字無復焦急成疾弟病貧兒何來鉅款當時實成友誼……

仁和公棧李靜記啓

啓者三馬路仁和公棧經理部人開設多年去年有不識之歐陽慎齋來滬寄寓敝棧不過一禮數之中代墊息金已四百餘元此項款亦皆移自友處……

北京中央飯店開幕露佈

本飯店開設北京東長安街路北特聘著名工程師建築五層式樓房外觀宏壯內部精雅裝設華美客房七十餘間房中備有電燈電話汽爐電扇浴室便所一應俱全並有寬敞食堂跳舞大廳以備宴會之用僱用著名廚司烹調歐美大餐各省名菜應時適口飲饌各品價值公平猶其餘事茲已佈置完備擇於陽曆十二月二十九日即古歷十二月初一日開幕如蒙各界寵賜光顧無任歡迎此啓

北京中央飯店總理經理陳雨亭啓 本飯店總務處電話東局二九八一號 電報掛號二四八八號

永利昌號股東楊月清鑒

為永利昌案本月二十二號各債權人在本理賬處會議全體議決所有新署控案准由足下投案自行具結出外協助清理不必交保見報速至愛多亞路七號本理賬處接洽切勿自誤 民國十年十二月二十五日 公共會審公堂理賬員辭邁羅通告

同泰生敬謝保險公司賠款銀壹萬兩

小號前月失慎受損頗鉅幸天祥寶克保有火險銀一萬兩當蒙太古洋行人來立即十足賠償毫無折扣底腳等耗足徵該公司信實公正用特登報鳴謝

鳴謝華成公司賠款迅速並道歉忱

啓者小號不幸於上月廿九日失慎幸向華成公司保火險元一千兩當失慎之後未赴該公司報告時隔數日始行通知以後該公司不能立時清理地場業已將賠款銀兩付足見劉衡甫君辦事秉公毫無留難酬勞分文不受自知小號執事做事草率深為抱歉故特登報鳴謝 西門內三泰號謹白

上海小東門口大昌綢緞洋貨局特設廉價部通告

本號開幕以來發行各種綢緞呢絨洋貨素承各界推許茲為酬答惠顧諸君起見特設廉價部貨身精良價格從廉務請各界惠臨選擇無任歡迎

請看實業影片

本行刻由美國寄到全球著名之司多德培克汽車製造廠（Studebaker automobile factory）活動影片全部准於本月廿九號即星期四晚九時借座四川路青年會開映凡留心實業者務請臨該片知汽車之大工業製造廠內一切工作由原料以至汽車造成種種新式機械等亦一一詳細說明並有教育的價值欲觀者請向靜安寺路三十六號時飛龍汽車行索取入座券

寧興快輪二十九日禮拜二開往福州

三北公司啟

大英牌香烟

最盛行之香烟

永泰和烟行總理

新造上等吉房召租

坐落虹口寶興路北狄思威路之東胡家木橋路天同里內三間二廂一間一廂單幢石庫門市房六十餘幢又店面樓房念餘幢自來水電燈亭子樓水門汀曬台一應俱全該處馬路寬義商天同公司經租帳房謹啓

法商東方儲蓄公司通告

本公司前經理吳公謀張瑞勳兩君因事辭退現與本公司脫離關係嗣後所有兩君派出之分經理及各儲戶之儲洋務希與本公司直接如交吳張兩君者本公司概不承認恐未週知特此登報聲明

閘北慈善團敬謝楊叔英董事先生助施粥白米十石又萃經堂湯善士助被火災民經費洋念五元

上海中國濟生會籌勸助振棉衣褲

中國紅十字會北市醫院遷移展期開診通告

本會北市醫院房屋現因房主收回今特遷移至天津路三百十六號門牌即時疫醫院舊址本定二十五日開診茲以佈置不及安展期至本月二十八日星期一照常開診特此通告

財政部三年公債第十五次付息通告

為通告事查本年十二月三十一日為三年公債第十五號息票開始付息之期所有付息機關及支取息銀辦法均照歷屆成案辦理除通行各經理機關一體遵照外特此通告再所付息銀無論何地一律支付現洋合併聲明 總辦事處謹啓

恒益絲號遷居聲明

本號向在二馬路泰和里專做黃白灰絲廠經茲因翻造房屋今更遷於大馬路親仁里六十二號如有接洽請臨玉趾恐未週知特此露佈電話中央六千六百十五

中南銀行廣告

本銀行資本金額銀元二千萬元先收足五百萬元呈請財政部農商部核准驗資註冊總行設在上海專營國內外匯兌並辦理活期定期存款抵押放款貼現放款跟單押匯買賣生金銀以及銀行一切業務凡中外各大都會商埠均有特約代理機關所有利息匯水佣金格外克己手續務求簡便敬希各界賜顧是幸　行址上海漢口路四號　電話總經理室中央六三四二　營業室中央六一八一　電報掛號一五一一　Chinasosea

上海農商銀行籌備處廣告

本行資本總額一千萬元先收五百萬元由農商部財政部呈奉大總統核准有代理金庫發行紙幣特權京行已於八月開幕本行行址在天津路六十五號門牌一俟房屋修理工竣即行開幕暫設籌備處於北京路鴻生里先行營業所有內地及各埠代收代付匯款均經委託殷實銀行號代理如蒙惠顧無任歡迎特此廣告　電報掛號六五九三　電話中央三七三三　乙A8803

上海絲繭銀行第一號通告

本銀行額定資本一百萬元遵照公司條例組織特設事務所於山西路一九七號此佈　乙A9298

中孚銀行股東常會

本行定於十一年一月二十日（即陰曆十二月二十三日）下午二時在天津法界八號路本行開股東常會敬祈各股東屆時蒞臨如不能親到請照章委託代表與會爲盼　中孚銀行董事會謹啓　乙A9349

裕民商業銀行通告

本銀行開收股款後因認股諸君要求展限故特延長三星期應請認股諸君於展限期內照繳幸勿延遲　籌備處上海北京路長康里電話五八八九　戊A5132

滬閔南柘長途汽車公司第二號公告

本公司自陽曆十二月十六日起至三十一日止收取第二期股款計每整股繳洋二十元每零股繳洋兩元務希各股東執持第一期股款收據向原收股款處繳款換取第二期股款收據爲荷　經理姜景福　協理黃譜齋　全啓　乙A921

上海粹華製藥廠股份有限公司公告

本廠爲謀發展營業計經董事會議決增加股本以謀擴充茲照公司條例第一九九條本公司章程第十八條之規定特於十二月念六日（陰曆十一月念八日星期一）午後二時在大馬路總發行樓上本公司開臨時股東大會決議除專函送呈通知書議案外合再公告　董事會啓　丙A1594

大中華紡織公司開車收股通告

本公司前經股東會議決增股銀八十萬兩湊足二百萬兩該項新股已繳者計二十八萬六千兩其餘認而未繳者爲數尚鉅前因機器到滬無期故未登報催收股款現在機器陸續運到業已開車八千錠年內有二萬餘錠可到滬裝好開車請認股諸君將股款即日繳入同時凡有新入股者一律照收新舊股東權利均等再者本廠機器建築均力求精新完善且工作又堅固樸實而全廠所費連電機廠棧房工房等一切在內每錠合成本銀六十兩在各新廠中可稱最省緣當時購機較廉而已結先令十六萬餘鎊扯六先令一辦士故也本廠有紗錠一半計二萬餘錠係專紡三四十號細紗雙線現正計畫再添設織布漂染等廠擬織漂白細洋布如股東欲至廠參觀請至上海四川路百十二號事務所接洽可也另備說明書及圖冊等日內印就除分寄股東外如蒙函索即當郵呈

外埠經收股款處如下

北京　中孚銀行　金城銀行
天津　中孚銀行　金城銀行
漢口　浙江興業銀行
長沙　友華銀行
香港　中國銀行

董事長兼總理聶雲臺謹啓　乙A9356

安平煤礦有限股份公司添招股本廣告

本公司在安徽宣城縣屬水巷地方有礦區二千餘畝領有農商部採字一〇八五號探礦執照礦區離水口不及五里交通極爲便利煤質之佳蘊藏之富迭承中外礦師研究許爲長江獨步惟原集資本有限收效未宏茲經切實計畫定爲資本總額二百萬元現擬先招一百萬元分爲二萬股每股五十元先收二分之一除由發起人分認及將該礦原有資本另行公同估計作股外尚有餘股以待海內之有志實業者招股期限自登報日起至陰曆臘月半止凡願入股者請向本公司及後開各處取閱章程鑛師計畫書並入股證書特此佈告

收款處　收款人

上海北市　煤業銀行　勸業銀行　仁亨錢莊　廣裕錢莊　張樂元

朱葆三　石運乾　袁履登　洪承祁　方椒伯　何積璠　周茂蘭　陳莘莊　張延鍾　徐聖禪　鄭家相

南市　正利銀行　乾元錢莊

蔡玉祺　張鴻生　鄭開興　徐會順　徐維給　陳濵生　陳永康　周德甫

寧波　保慎錢莊　慎豐錢莊

毛祝三　王新甫　周友三　曹蘭馨　王祖安　戴劻哉　呂潤棠　侯華袞　王興順　陳文槐

本公司　上海北老匯路百祿坊　電話北一六四四

公啓　乙A9300

盛藩臣啓事

頃閱報載招商局修訂章程會起草員主任張一麐君辭職通告中有述及鄙人代表嚴君漁三到會發言謂所述之論全係鄙人自身口吻實開會議席上空前未有之創例等語查鄙人受嚴君漁三到會之委托列席起草員會當然可以陳述意見對於議案一本良心之主張而爲具體的討論初不知何者爲他人口吻何者爲自身口吻張君此稱誤會倘不願多所論列而張君通告中又云因一二人自甘放棄至欲拘束全體股東利益之主張並欲改變起草員獨立自由之主張不知是何用意等云閱之殊堪發噱夫限制股權正所以防大股東之把持股權而使全體股東得占利益張君云云適得其反此即爲明服人所公認當毋待鄙人申說但鄙人之主張限制股權讚爲良心上之提議因念　先嚴在日對於招商局幾費精力投資不可謂不多而以限制股權首爲之倡查閱前淸宣統三年郵傳部奏定商辦輪船招商局股份有限公司章程第廿八節之規定有云凡一股至十股每股一權十一股以上至一百股每五股加一權一百零一〃以上至五百股每十股加一權五百〃以上至無限數每廿股加一權〃語是皆出諸先嚴之手訂所以照示大公用意誠厚鄙人自不能不仰體遺訓而有斯議況以事實言招商局係中國碩果僅存之航業尤不可僅予一部份股東之操縱此股權之應加限制就事實理論言皆無可諱至於張君所云變更起草員獨立自由之主張一語更屬無從索解夫所謂起草員者是否指張君一人而言辯曰就張君通告中所云列席九人而言則張君一人爲少數以一人獨立自由之主張不能得多數同意而即謂爲變更斯誠可謂附會議席上空前未有之創例矣更就張君通告中所云起草員中除另君幼齡外均極反對會議因之停頓云云則張君意見之是非一若曰即起草會意見之是非因不狗張君之請而曰均極反對不從張君之議而致會議停頓意者張君獨裁之主張必欲奪相服從乎又就張君通告中所云不特各起草員堅持初意則施會長亦首述北方股東全體主張限制等云是多數贊成股權之限制出諸張君之口證明之然[illegible]張君所云一二人自甘放棄又屬非是何張君措辭之矛盾一至於此鄙人與張君素無好惡雅不願多與辯論徒以正義所在未能遽安緘默當世之達幸垂察焉　乙A6155

上海公共租界會審公廨理賬員通告

爲天津路第四百七十號泥海實業銀行請求破產事本理賬員奉　堂諭暫時管理清算如有反對該行破產者須於三禮拜內聲明理由否則　公堂准予破產此佈　民國十年十二月十二日　愛多亞路七號公廨理賬員辭適羅白　乙A9135

浙江義券事務局宣示第三十六期正券三大獎得獎人姓名住址

第一獎　第八千六百七十四號由常熟厚生承銷　常熟小東門外永寧巷吳義大衖行得二條　常熟小東門外永寧巷朱雲卿得二條　常熟南門外長義陸關松得一條　常熟南門外通利局孫福記得一條　常熟城內王潤身得二條　黃守記得一條　周姓李姓合得一條

第二獎　第九千三百零六號由上海善利全承銷　上海後馬路興仁里汪永祥得五條　上海後馬路興仁里謙泰昌茶棧江姓得一條　上海南京路屈臣氏藥房胡姓得四條

第三獎　第六百九十七號由上海大發祥承銷　上海惠中旅館九號房間旅客陳姓得五條　上海老九章綢緞局陳姓得一條　旅滬蘇人陳子江得一條　吳桂卿得一條　李秦仁得一條　羅士屏得一條　戊A5102

額少獎多容易得獎之利濟正券

十二月初九日開獎

頭獎三萬元

空前絕後的新章吉慶

上海正券　後天開獎　頭獎前一字

有

一字　二字　三字　四字　一萬張　聯號　號碼

之大特色

這前一字自前淸迄今從未有的破天荒　新章再加末一二末三末四字　其他至四五獎亦有末三末四字是前後　前後均易中獎　再加正彩共有一萬二千餘張之多　得獎最易　你們如購百數千數或一萬幾二萬幾三萬幾這四種號碼無論如何必能中一張　前一字還有大獎的希望你想容易不容易　正券定後天卅日在上海共和戲園內開獎　副券每張兩元頭獎有三萬元之鉅　定十二月十六日開獎　乙A9362

新章發善念

正券給獎共三萬七千六百五十八元

這個慈善正券〇和別種是不同的〇照批發售出的數目〇提出一成半做了善事〇將這八成半擊來給獎〇買券的各位同胞〇名義上可以算做好事〇實際上還可以大得好處〇而且得獎來得多〇中獎來得容易〇譬如買了十號末一字不同的券〇那頭獎末一字〇和二獎末一字〇算來到有兩張是穩中的〇還有頭獎五萬啊〇二獎二萬啊〇三獎一萬啊〇四獎兩張一萬啊〇有種種發財的希望〇況且中獎的號數〇統共有一萬三千五百四十多張〇這難道還不算公道嗎〇列位要發財的〇趕緊去買〇不久就要開獎了呢

上海慈善利全收發錢號二彩誌喜

第十四期綏遠正券二彩第九千五百廿三號由本行門莊分條售出得主台銜容後再爲聲明特此先行誌喜　外埠函購原班回件

十六舖總號　老北門分號　鎮江分號　全啓　乙A9346

上海北門有利源

浙江中興　綏遠中興

佳音頭獎三彩

雙雙誌喜

兩天之內　雙中頭彩

昨日二十五日浙江三十九期大票開彩頭獎第一萬九千一百九十八號又是本號門莊分條售出第十四期綏遠大票於十一月二十四日開出頭彩第三萬八千八百七十二號由杭州億中轉在本號門莊分條售出又四彩三萬二千二百六十四號又四彩二萬四千三百七十九號又五彩二萬七千四百七十六號又利濟十五期副票四彩第一萬一千七百八十二號以上五個大獎全由本號門莊一天中售出小號兩天中連獲頭獎二個四五彩四個而大彩接踵連來雖得主之鴻福然小號亦叨榮幸惟得主台銜一俟紅票收齊再當露佈但小號非自誇大彩常臨實係財臨旺地現下各券又將開彩倘諸君欲得錦標者務乞速購萬勿錯過機緣外埠函購原班回件先此誌喜此佈

有利源票行謹啟　乙A9369

祖傳痧痘幼科王贊臣啓事

鄙人因近年來擔任新普育堂事務以致病家携兒來寓就診者每易相左抱歉良深值此天花盛行之際恐多延悞茲定於每日上午七點半至十點鐘在本宅候診自十點至十二點鐘在新普育堂帳房如患病緊要者亦可到堂就診午後仍照常出診特此謹啓　本宅在南市青龍橋北首新洋房內　乙A9390

地皮召租

茲有南市陸家浜沿浜地皮五六畝在地平屋四十餘間此處水陸交通甚爲便利如設工廠堆棧作坊治坊住宅均極合宜倘欲訂期租地建築房屋亦可有意承租者請逕至南市老馬路竹行弄口龔森木號本帳房接洽可也　泰森公司啓　戊A4051

東方雜誌

■十八卷二十三號出版 ▲每冊定價二角

巴黎會議與華盛頓會議
國際聯盟與華盛頓會議
波羅的三新興國之研究
八時間勞動制的沿革史
達爾文以後的進化思想
美國文學的現在與將來

世界新潮：普遍全世界之失業問題，阿富汗英俄勢力之消長，加塔洛尼之自治運動，匈牙利第二次復辟失敗，美國在歐洲之債權

科學雜俎：兩性形成之理，試驗言語真僞之方法，幼鳥發音轉變之研究，世界最古之外科醫術

俄法兩大文豪百年紀念：俄法兩大寫實小說家 陀斯妥以夫斯基的一生，福羅貝爾小傳，福羅貝爾的藝術觀，聖誕樹前的貧孩子（陀斯妥以夫斯基作），亞米爾加爾樣救他的兒子（福羅貝爾作）

商務印書館

說部叢書 第四集

▲第五編 社會柱石 二冊 五角五分
▲第六編 厲鬼犯蹕記 二冊 六角

原書爲瑞威大戲劇家易卜生所著描摹僞善人狀態令人神悚
林琴南君譯本述英皇亨利第八兒淫嗜殺之遺事描摹入神

▲第一編 俄宮祕史 五角
▲第二編 洞冥記 二角半
▲第三編 怪董 六角
▲第四編 炸鬼記 七角
▲第七編 僵桃記 二角
▲第八編 鬼悟 四角
以上均林琴南君譯本

商務印書館

商務印書館經印售 外洋美麗信紙信封 西館適用禮物

此項信紙信封製造特別精緻專作禮物贈送
受者無不歡迎外洋發明未久上海向未到過
本館運到甚多藉便各界採購特行分別陳列
不啻琳瑯滿目謹請諸君參觀當知斯言不虛

教育部審定 春季開學用 小學教科書

全國小學校多採用本館所出教科書以其最多而又最新也茲將種類列左

▲新法教科書
▲新體教科書
▲共和國教科書
▲實用教科書
▲複式學級教科書
▲單級教科書
教授書一律齊備
詳細書目載圖書彙報內承索即寄

小學新教材

活葉本文選 一百號各七分
活葉本小學新教材 已出廿號各一角
修身唱歌遊技聯絡教材 二冊各二角
手工圖畫聯絡教材 一冊四角
手工教材 二冊八角
圖案教材 二冊六角
範字教材 前四冊各二角半 後四冊各一角二
範字教材教授法 前四冊各二角 後四冊各二角半
範字練習簿 甲乙種各五分
理科教材 物理化學各二冊各六角
體操教材 一冊三角半

商務印書館發行

視察教育 世界一週記

賈豐臻著 一冊八角

是書爲賈先生於考察歐美教育時所作之日記凡歐美各國之最新教育制度無不詳細記錄其他社會狀況物產風俗與夫種種現象凡足以供教育之參考者亦皆載入插圖五十餘幅尤足以資印證

考察教育日記 第一集 第二集 黃炎培 每冊七角
同上 第三集 新大陸之教育 黃炎培 上下編 九角 七角
同上 第四集 東南洋之教育 黃炎培 前後編各七角
考察日本菲列賓教育團紀實 韓振華 七角
八年歐美考察教育團報告 袁希濤 九角
考察日本實業補習教育紀要 李步青 四角半

商務印書館

獨步一時的聚珍倣宋版

杭州丁氏創製已在內務部註冊歐體方形古雅可觀有頭號二號二號長體三號長體四號各種

此種字體最適於精印
▲古書 ▲詩文集 ▲徵壽啓 ▲壽詩 ▲訃文 ▲哀啓 ▲行述 ▲榮哀錄 ▲章程 ▲報告

□名片 新年八折

倣宋版印名片既免書寫鐫版之曠時多費又較普通鉛字美觀僅加製版費一角

【附告】普通鉛字洋文楷書鋅版照相銅版一律俱全名片除普通用者外尚有美國紙國貨宣紙兩種 惠顧者請至上海棋盤街四馬路轉角中華書局總店外埠函洽可寄下銀一元或二元聲明用何種紙質本局可酌合印數寄上（什51）

中華書局啓

中華書局冬季廉價部

本局於即日起特設廉價部將積存陳貨及稍有污損之新貨廉價發售逐日更換陳列諸君欲以廉價得自己需用之物尚乞惠臨爲幸

▲地址 上海棋盤街四馬路中華書局門市部
▲貨品 各種書籍圖畫屏聯文具信紙信封等
▲價值 書籍照原碼一折至六折其餘各物照原來實價二成至八成
▲期限 陰曆十二月二十四日止

（什159）

中華書局 兒童文學叢書 故事

第一二三集出版 每冊定價七分

我國兒童瀏覽之書向來極少敝局特編兒童文學叢書一方養成兒童看書的能力；一方培植兒童文學的興味。現在先出故事三冊用有趣的事實簡明的白話文美麗的插圖彩印的封面實在是兒童心愛的書！父兄師長應該提倡兒童閱覽用作獎品尤其適宜。（什63）

市場公報登載關於慈善教育公益及招尋婦孺廣告概不收費並歡迎各界賀年廣告請速預定 933

上海便利銀行露佈

本銀行擇定漢口路一百零九號房屋一俟裝修工竣即行開幕 丙A1593

廉價（寒假 一月）

新到 德國畫片 照碼八折
物形有人物風景愛情裝飾靜物動物 畫法有水彩油畫銅版鉛筆炭筆鋼筆 印有彩色一色平印雙印 尺寸小自五寸大至四尺餘

本版 英文書籍 照碼五折
關於文法作文尺牘會話演講註釋文學及各種參考書 有詳細目錄函索即寄

精製 湖南毛筆 照碼八折
小楷羊毫寸楷羊毫鷄狼毫紫毫 ……名目有六十餘種 有詳細目錄函索即寄

期限至陽正月十五止 外埠[illegible]

上海棋盤街 羣益書社

民心週報第二卷第三期已出版要目如下

（一）四國協定與日英同盟（二）內政外交雜評（三）奉直將大決裂之見端（四）太平洋會議之面面觀（五）英美海權上之爭霸觀（六）隨感錄（1）兵的自決（2）新議員（3）武人之於教育（4）沈鴻英之末路（5）失業問題（七）中國生絲輸出之現勢○定價每冊大洋五分○全年二元三角○半年一元二角○郵費每冊另加半分○總發行○上海四川路一百十二號本報○代售處○商務印書館總分館暨封百城書館○汕頭汕頭化製公司○又本報二卷五十二期共裝成四冊定價三元○書存無多欲購從速

影戲雜誌社啓事

本誌一卷二號因印刷所被火稿版悉燬致未能即期發行茲已將印就准一月一日出書今晚特假座寧波同鄉會映演滑稽明星十五人之傑作以謝一定閱諸君之雅意詳細請閱本報戲目廣告 丁A2126

香港中外證券物品交易所開幕廣告

本所定於民國十一年一月一日在香港多爹利街本所市場舉行開幕禮三日起正式營業特此佈告 乙A9383

上海絹貨物券交易所股份有限公司籌備處通告 第一號

籌備處設立英租界白克路北成都路口三鳳里四百二十五號電話西一八六四
英文名稱 The Shanghai Silk Produce and Stock Exchange Company Ltd.
籌備主任 王頌堅
法律顧問 禮明大律師
甲A5681

寧波紗布交易所股份有限公司籌備處通告第四號

本所招收第一次股銀拾元經籌備會議決定夏正十一月十六日起三十日止爲招收第一次股銀期間屆期務請各認股諸君持本所認股證向指定銀行錢莊繳納股銀換取收據倘逾限不繳者概作無效特此通告 乙A9130

江南物券交易所股份有限公司掉換正式股單公告

本公司正式股票業已編製就緒茲定於陽曆十二月十日起至月底爲止每日上午十一時至下午五時止爲掉換股單期間務望各股東持原收據并自己印鑑至三馬路同安里本公司股務處掉換爲幸倘過此時期必須另出手續費特此通告 董事部啓 乙A9023

上海絲繭交易所掉換正式收據通告

本所現已印就正式收據訂於十一年一月三日起上午十時至十二時下午一時至四時請各股東持原有收據至山西路一百九十七號本所辦事處掉換正式收據祈勿延誤特此通告 理事長王正廷啓 甲A5660

大同日夜物券交易所股份有限公司換給股單通告

本公司定陽曆十二月念一日（陰曆十一月念三日）起至陽曆十二月念七日（陰曆十一月念九日）止爲掉換股單日期祈各股東於期內來所塡具掉換股單申請書蓋明印鑑隨同股銀收據送至本公司股務處掣取臨時收據依次換給正式股單幸勿遲誤特此通告
（辦事時間上午十時至下午十時星期日停止辦公）
理事會啓

上海華商證券交易所召集股東常會公告 第四號

本所定於民國十一年二月五日（星期日）假西藏路寧波同鄉會開股東常會股東諸君務於十一年一月二十三日起憑換新股據來所領入場證選舉票議決票託售傳便屆時入場其持有臨時股據尚未掉換新股據者希速來所掉換新股據爲幸再自十一年一月五日起應暫停止過戶特此通告 十年十二月一日 乙A8883

上海證券物品交易所股份有限公司股東會公告 第二號

本所第四次股東會定於十一年一月八日（即舊曆辛酉年十二月十一日）午後二時假鐵大橋下上海總商會議場報告及議決一切事項並選舉監察人自十二月二十日（即舊曆[illegible]）[illegible]公告 ◉上海證券物品交易所理事長虞和德啓 乙A9009

中國棉花交易所召集定期股東會通告

本所依照章程第三十二條定於陽曆一月七日（即舊曆十二月初十日星期六）下午一時假西藏路寧波同鄉會召集定期股東會報告經過情形決議重要事項凡我股東務希於一月二日起隨帶股銀收據來所領取入會證議決票等件幸勿放棄自誤爲荷 理事長許松春謹啓 甲A5702

浙江義券有獎局第三十九期正券五大獎號碼

第一獎 第一萬九千一百九十八號 上海有利源承銷
第二獎 第二萬一千八百九十六號 衢州中英藥房承銷
第三獎 第七千七百零二號 杭州義大利承銷
第四獎 第一百五十三號 上海普利全承銷
又第四獎 第七千五百八十二號 [illegible]州義利源承銷
第五獎 第二百五十九號 上海德和祥承銷
又第五獎 第一萬三千五百零五號 上海瑞源承銷
（以上各獎號碼係照杭電譯登倘有錯誤應以本局給獎單爲憑）
戊A5161

寗波證券花紗交易所股份有限公司召集股東會公告 第五號

本所定於十一年一月十五日（即舊曆十二月十八日）午後二時假（道尹公署側）商務局甲種商業學校爲會場開第三次股東會報告及議決一切事項並選舉監察人自十年十二月十七日（即舊曆十一月十九日）停止股票過戶俟即行編造股東名簿按照地址分送入會證通知書選舉票等件凡我股東屆時務請攜帶各件到會爲荷特此公告 （Z A 9 69）

上洋物券日夜交易所股份有限公司啓

本所於陽歷十二月二十四日（即陰歷十一月二十六日）起至二十七日（即陰歷十一月二十九日）止發給正式收據凡各股東執有已經繳納本所股欵之通知書者務望依照上列期限至上海福州路三十號本所換取收據是爲至禱 Z A 9331

上海紙業交易所股份有限公司召集第一屆定期股東會通告

茲依據本所章程第十七十八條之規定定於陽歷一月二十四日即夏歷十二月二十七日下午一時在本所舉行第一屆定期股東會報告經過情形議決重要事項凡本所股東務希於一月十五日起至二十二日止每日上午九時至下午五時攜帶股銀收據來所領取入場證議決票等件以便屆時蒞會幸勿延誤爲要 理事長葉兆鴻謹啓

上海通商信託公司掉換股據通告

本公司正式股據現已印就所有從前發出之銀行收據應掉換茲定自陽歷本月二十五日起至下月十五日止即陰歷十一月二十七日起至十二月十八日止每日上午十時至十二時下午二時至四時爲掉換期間即請股東於期內攜帶收據到上海南京路P字四百九十號本公司股務處掉換股據幷攜帶印章換填新印鑑票爲荷特此通告 Z A 9306

鳴謝大中國保險公司賠欵快捷

啓者昨日鄰居失愼小號亦被殃及幸前日託宮炳榮君經手向駐滬該公司保有火險當蒙該公司總經理王文渭君估驗屬實照損如數賠償感領之餘特此登報鳴謝 上海小東門內四牌樓萬泰和啓 甲A 5867

申謝老太古火險公司賠欵迅速

小號於十一夜漏由遭焚延燒樓面三間經該公司履勘後當即賠來足見誠實可靠名震遐邇特登報端以申謝悃 森裕號謹啓 甲A 5833

內國公債局通告

爲通告事查民國七年短期公債第八次還本抽籤業於十二月十日在中央公園執行所有中籤號碼係第零三第一五第二四第三六第四四第五八第六七第七五第九零第九二等十號凡持有七年短期公債票其票面號碼末兩位數目爲零三爲一五爲二四爲三六爲四四爲五八爲六七爲七五爲九零爲九二者均爲第八次中籤債票統計中籤債票一萬七千八百五十張合銀元四百八十萬元除還本辦法另行通告外茲定於十二月三十一日開始還本無論何地一律支付現洋恐未週知特此通告 戊A 5175

訃不周

清封一品夫人吳夫人之喪茲擇於夏曆十二月初五日在錫領帖初六日發引恐訃不週謹此佈聞 無錫西水關欽使第薛宅謹啓 乙A 5888

上海內地自來水公司啟事

昨日敝水廠內進水機車一部機軸損壞因欲供應各處用水將未損之機車二部駛進水既少出水機亦不得不暫停一部分以致水源不旺各界用水未能便於抱注實深抱歉今已連夜修理一部業已照常開駛一部亦在趕修特此佈告諸希鑒諒 戊A 5163

陳灝泉啟事

鄙人前承東亞物券交易所發起諸公推爲普通籌備員并蒙列入發起人內方以事冗未暇擔任爲憾故對於該所一切事務以及銀錢進出均未顧問業於本月七日函致該所籌備處已將鄙人一切名義完全取消脫離關係用特登報聲明 戊A 5167

梅華銓大律師代表徐昭崙袁輝華啟事

敝當事人徐袁二君業已向金龍洋行告辭所有二君在該行經手事件已交代清楚從此與該行脫離關係恐未週知特此聲明 甲A 5882

沈仲華聲明

鄙人於上月三十號正辦交割之後所有領出各種欵項共計洋七千餘元竟被平子青君携欵遁匿當即報請四處找尋迄今杳無踪跡惟查身份保證金收據洋三千元亦被子青携去深恐貽害他人除已陳請理事會掛失並將該欵抵付本所未了各欵外用特登報聲明業將該夜市交易所四十三號身份保證收據作爲廢紙伏乞公鑒 T A 2183

上海四明公所材廠內木花柴片招人投標

本公所材廠內所有木花斬片柴每月約有三百餘擔欲招人包銷如同鄉人有願承包者請持介紹信前來領取章程開明包價封具標信定於舊曆十二月初四日下午三時親自投送本公所賬房當衆開標過時不候特此通告 A 5133

平子青鑒

自足下携欵避匿後鄙人如受青天霹靂實非意料所及但鄙人待人不薄是以只從四處訪尋尚未訴諸法庭況足下年富有爲諒必受人愚弄一時失檢然足下一生名譽倘惜也倘祈早日猛省見報後請即來申料理或遣代表亦可使得早日了結否則鄙人亦不能顧全友誼始終耐忍焉特此忠告立盼佳音 T A 2181

葉同興宗叔鑑

叔出外多年不歸奈叔母已過況叔前定包氏之妻日在備娶急不待緩爲此登報請叔即歸但娶妻費用及生意有秉璋擔任望見報即歸如有仁人君子知其下落報信者因而尋着謝洋十元送到謝洋念元決不食言 法租界永安街同安里東盛號內秉璋啓 D A 1074

吳壽眉鑒

昨接來有吉兄轉言來書所委之事當與前途接洽無有不可商量但必須閣下出來與弟等接洽以便從中了理現已與前途商妥准遲至月底如逾期不來而閣下自悞莫怪弟等不力故特登報聲明知照 吳潤山啓 甲A 5893

※時評※

◎新內閣觀 （冷）

新內閣將次成立矣然視舊內閣相去幾何觀其組閣時之情形而已可概見也不特閣員之人物所差無幾也即以所羅列者盡以人才論然因奉直之勢力不打破理財之舊法不打破則一切政治無論何人爲之皆屬一轍況所爲重要之閣員又復陳陳相因者耶究其實在近年來之內閣更迭不過數方面之政治攬權家互相報復而已甲起乙仆乙起甲仆而所謂甲與乙者又大抵能力相若道德無殊而手段亦勿異故政局有變動而事實初未變動也故新內閣雖成立等於舊內閣觀之可也

※命令※

十二月二十三日大總統令 陸軍總長蔡成勳呈陸軍第十二師步兵第二十四旅四十七團團長袁樹勛另有差委請予免職袁樹勛准免本職此令

又令 任命周煥春爲陸軍第十二師步兵第四十七團團長此令

※國內專電※

●北京電 顏昨又催速定正式內閣、徐謂相差不遠、毋庸着急、

●北京電 東海昨譏曹張梁三人、疏通意見、張示讓步、（二十四日下午五鐘）

●北京電 昨府宴曹張、梁葉均列席、張言曹吳兩使與燕孫、均不錯、吾們一家人、自己商量就是、何敢要總統煩心、曹云、回頭再談、昨夜議及次長及其他優差問題、仍多支節、（二十四日下午三鐘）

●北京電 閣員定內高凌霨、財張弧、農齊耀珊、教黃炎培、法王寵惠、陸鮑貴卿、海李鼎新、王迺斌調蘆督辦、梁閣令下、（二十四日下午十鐘）

●北京電 葉交通、院秘長張名振、明日全閣員可發表、（二十四日下午二鐘）

●北京電 吳佩孚昨派代表來京、携有條件多欵、並聞吳態度已軟化、

●北京電 張弧向申新時時事各記者、聲言發鹽餘公債、是本人所擬、彩票政策、則無其事、（二十四日下午三鐘）

●北京電 梁組閣後第一對外聲明、將取下式、甲本內閣對太平洋會議政見、只求解去一切束縛中國之事實、乙對山東問題、認英美好意調停、並不根據成約而談判、蓋即表示外交方針不變更、

●北京電 張紹曾謝絕陸長、謂志切統一、新閣能於國是會議上注意、則勝登庸紹曾多多、請另徵賢能、

●北京電 前日美法日使、答拜張作霖、美使對張作霖治軍有評言、望將各處軍隊一律照奉天省城一樣、故張甚約束部下守紀、

●北京電 美京電、山東問題不決、則太議成績不能表現、徒留缺憾、可信相持至閉會時、列國必有相當的斡旋、（二十四日下午三鐘）

●北京電 津商會電院、二十一條如提不出、請吾代表退席、

●北京電 京奉路存交票七十萬、要求兌現、請部飭行照兌、京奉洋員韓德森禁部提欵、幷拒墊實業津行十萬、（二十四日下午八鐘）

●北京電 交部取銷京綏路購車合同、並向鋼鐵出口公司、追繳愆期交貨之罰金、（二十四日下午八鐘）

●北京電 駐和王使電政府、建議在太會提出向各國要求廢止舊約、另訂新約、幷謂中和商約、迄今數十年未修、華僑極感痛苦、已電顧使、相機辦理、（二十四日上午十二鐘）

●北京電 法使照會、催撥上海中法工商通惠學校經費、（二十四日上午十二鐘）

●北京電 經濟調查局、將編世界年鑑、託外部調查各部署所用洋員、

●北京電 巴拿馬華僑、請政府將總領事改爲公使、政府有照允意、惟財政困難、不易即辦、

●北京電 粵電、福軍自韶關出發後、由省至韶關、特設兵站四處、委曹受徵爲兵站總監、兵監部即附大隍李司令部內、又孫文委定北伐各員、第一軍總司令李烈鈞、第二軍許崇智、第三軍李福林、大本營參謀長徐紹楨、參謀鄧鏗、秘書長胡漢民、參軍呂超石青陽廖湘芸葉荃等、又洪兆麟已由粵軍總部令同善後處處長本任、已赴汕頭、（二十四日上午十二鐘）

●北京電 川軍由法購到水面飛機、尚在求新廠、昨院處特電何豐林設法扣留、（二十四日下午五鐘）

●北京電 英維克司代表譚諾森昨到航空署、參列稽核委員會、言中國濫用經費、少用於教練、多用於冗員、即開一單而走、諾語予單上所開一洋員薪、不得過四千二百五十元、兩教練班及教練所共七千五百元、材料廠一千元、航署不得過五千二百五十元、現在航署月支一萬五千、烏乎可、

●北京電 吳使現仍在洛、漢口防務由鄂軍與直軍擔任、江防由海軍與水巡擔任、（二十四日上午十二鐘）

●北京電 四川井富鐵路、控有外資、院令川運使查辦、（二十四日下午八鐘）

●北京電 吳光新到京、（二十四日下午八鐘）

●北京電 門羅今日出京、

●北京電 府電張文生回蚌、張覆遵命、皖事已緩和、（二十四日上午十二鐘）

患瘡毒者注意

人之得以生長活潑皆藉血液滋養若血液中含有毒質則滋養力必減少致發生髒質衰弱筋骨疲軟或瘡痍潰爛或癰疽斑疹其爲害最烈者莫如花柳毒菌由精管而深入骨髓受病既深治之甚難如無良藥以治之近則禍及一身毀容缺體遠則累及子孫夭殤殘疾可不懼哉

五洲藥房一再研究查得一千八百七十年美次藍先生發明海草中有一種專清血液善解蘊毒之海草因採集藥料選方製就海波藥一種專治花柳蘊毒以及因血液不清所發之各種瘡癤癬疥皮膚濕爛旁及婦女月經不調赤白帶下子宮內爛等症性質和平功效妥速且服藥之後從此血液清潔諸病全消並可保永無後患誠治外症之聖品也

海波藥 每瓶大洋兩元

凍瘡

西北風起氣候燥烈故手足面部多有生凍瘡者當未潰時每不加注意遷延至潰爛痛苦殊深 五洲藥房發明清爽凍傷藥芳香清爽無油膩膠黏臭惡諸弊在未凍之時將此藥搽擦面部及手足可以預防即已凍傷紅腫在未潰時均可採用 倘瘡已潰爛另有立愈凍瘡膏塗之生肌止痛立即痊愈

清爽凍傷藥 大瓶五角 小瓶二角

立愈凍瘡膏 每匣二角五分

新鮮牛痘苗

近日天花流行應請佈種牛痘庶可解除小兒胎毒及中年男女血毒 五洲藥房所製新鮮牛痘苗試萬萬應並可保安全 再牛苗容管請勿棄去每打可退洋五分 如牛苗局及施種牛痘各慈善機關蒞批更顯當格外從廉

上海四馬路棋盤街轉角五洲大藥房發行

禮拜二拍賣

寶和洋行

准於念九日下午二點半在九江路四川路口本棧內拍賣汽車橡皮胎四對……

軍器具

每禮拜二不限價 拍賣公平足頭貨

放期拍賣

每禮拜二不限價 拍賣公平足頭貨

禮拜二拍賣

機器船廠

爐軸板 及 機器舊鐵地鍋

瑞和洋行禮拜二拍賣

毛巾 嗶嘰

寶和洋行

禮拜三拍賣

上等木器

緞面織絨面書樓式 全銅床 金山白絨毯 大洋琴 全新銀器 音樂

禮拜三拍賣

淨漬貨

魯意師摩洋行 創始英一千八百七十四年 即同治十三年

光紙 烟葉 色油

禮拜三拍賣

馬脚鐵

壳件洋行 始創自同治九年 即英一千八百七十年

D 1075

遺失提單作廢

瑞和洋行禮拜三拍賣

充公貨

瑞和洋行禮拜四拍賣

寫字間木器

箱 花 旗 銀

禮拜四拍賣

洋酒木器

魯意師摩洋行 創始英一千八百七十四年 即同治十三年

禮拜五拍賣

遺漬烟葉

壳件洋行 始創自同治九年 即英一千八百七十年

遺失股單

聲明分田證書 遺失作廢

聲明支票作廢

遺失滙票聲明

遺失聲明

存單被盜

被盜股簿作廢

遺失出口交易所收據股票聲明

遺失莊票

失單聲明

存摺作廢

受盤聲明

推盤聲明

受盤聲明

乙B 9388

盤店聲明

許理大律師代表王潤身通告

招投建築

聘請及收貨

浦東上等棧房出租

美國醫學博士 哈醫生

Dr. Thurman B Haas M. D.

預防疫病傳染

廣育產科醫院

新發明 改良女子衛生布

批發處 分售處

招請買辦

乙B 9329

代請買辦

聘請譯員

徵婚

德國汽車出售

乙B 3393

銅床鐵床出售

甲B 5605

經德純國鋼銀箱出售

乙B 9108

南京路大店面招租

寫字間招租

乙B 9370

寫字間招租

招堆客貨

乙B 9290

房屋招租

自救之最上策

秘製立消 瘰癧丸

白宮氏老熊牌扁聽原汁牛奶爲淡奶中最上品冬夏咸宜久已馳名各食物號及大藥房均有出售倘蒙賜顧就近購服方知言之不謬也

總經理設四川路九十五號 即惠羅樓上

美豐洋行謹白

立愈痔瘡丸

痔瘡

唯一聖藥

立效化痔散

瑞和機器磚瓦廠

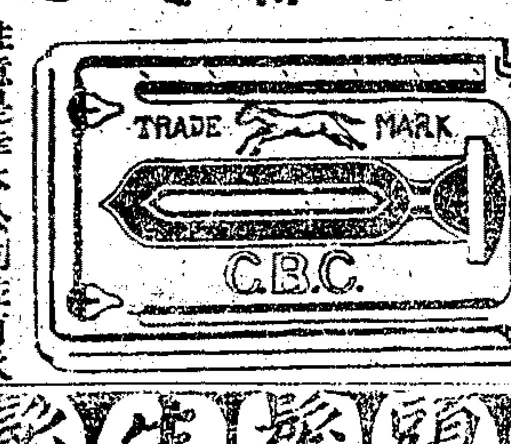

包出頭髮生髮膠

非我槍上穩妥的戒法不可

果然見烟自厭

樓品芳

君之身體曾覺虛弱乎

人中寶 爲補助虛弱之聖品

虛弱之症少血故也此藥功能滋補血分壯體肥肌健脾胃强筋力之效果爲男女老幼必服之聖品 每大瓶洋二元小瓶洋一元二角

本藥房又製

清血解毒驅風理濕六零六內服聖藥每瓶洋一元七角五分

生肌拔毒外科至寶六零六外搽藥膏每盒洋一元樣盒二角

上海四馬路太和大藥房發行

唯一國貨化粧佳品

總發行 上海南京路 棋盤街 交通路 蘇州 西中市 杭州 太平坊 南京 下關 漢口 後城 馬路

廣生行啓

水用油力發動機

白飛羅式。瑙格斯式。燃洋油。
燃洋油。霍摩公司式。燃黑油。

爲行駛新式中號及小號各種汽船及拖船之用・按現在上海油價・此項發動機每小時每一匹馬力之所燃之油・不及銀一分・可謂便宜極矣・EC 105

美商 愼昌洋行 總行上海圓明園路 分行中國各埠

C 1331

國內專電二

●天津電 日人高尾秀三私測晉省全圖二十二張、定州・阜平・曲陽・各一張、在津查獲、解由交涉使處置、(二十四日下午十一鐘)

●香港電 港爲防疫症傳染、決由清淨局組種痘隊、駐各處代人種痘、

●香港電 梧學生、昨對魯案大巡行、

●香港電 商董謁陳請展限辦舖底執照、不允、

●香港電 梁鴻楷部由南雄調韶駐地、將福軍包圍、故外傳因李藉口北伐不裁兵、爲陳所忌、故有此舉、(以上二十四日下午九鐘)

國外專電

●華盛頓電 顧維鈞佈告報界、日本力持任日人充車務總管技師長會計長、中國絕對拒絕、談判中止、

交通大學無線電

●華盛頓電 哈定總統正式宣言、謂四國協定解釋之互異、無關重要、乃有人張大其詞、以總統與美代表意見如何差異爲言、實無理由、要知美代表之舉動、極爲總統所滿意、且深得總統之信任、又謂此約既非盟約亦無糾纏、且與美國素抱之志願、完全符合、

●東京電 國會今日開會、星期一日行正式禮、國民黨爲日本小政黨之一、已開會決定政綱、主張將陸軍裁減一半、軍役兩年改爲一年、該黨領袖稱日本國民之需要、在發展農業、俾青年得從事於此、較爲有益、

●東京電 據有勢力官場消息、日政府關於山東問題、不復對華讓步、如大會提出關於國際銀行團中日本地位之問題、則日本別無他法、惟有等候更優惠之時機、再行討論耳、日本各大報稱、日政府從外務省之主張、決計反對遠東委員提出二十一條要求之討論、以維持其舊有之態度、一面則預備考慮中國所提出無礙於滿洲租借權及其他已獲三十年根本利益之要求、

●東京電 日本各報對於四國協定之解釋、多有批評、較重要之報紙、謂美日雖根據不同、而反對則一、故此點可美滿解決、但約文頗多疑義、將來恐發生困難、耶馬吐(譯音)報謂、日代表簽定此約時曾張其目否、如加藤不知其誤、今亟宜請求列强修正詞句、否則國民當使之負責也、國民新聞謂日本以榮譽聲望之代價、曾得實在好處否、時事新報謂按諸常識、主要島嶼固不在內、而按諸法理、則語意雙關云、

●華盛頓電 法代表向海軍股員會提議、凡任何重要海權國、皆須有潛艇至少七萬五千噸、股員會休會至明日、對於英代表之提議、尚無決定、

●華盛頓電 白宮消息、哈定總統不反對參議院所認爲必要之保留條件、列入四國協定、哈定稱、爲總統者斷不能不謀及國會、

●柏林電 英法兩總揆之會議、法國國會對之、殊不滿意、法國言論界亦然、謂除決定召集高等會議外、餘則一事無成、可謂爲完全失敗、即英國報紙亦謂英法雖皆欲避免衝突、然仍無協定、

●末斯柯電 特羅資基氏警告陸軍各司令、謂法國白里安前在華盛頓預料俄國春間將取攻勢、此乃法國預謀攻俄之掩飾語、各司令宜有警備、(以上二十四日到)

特約路透太議專電

●二十四日華盛頓電 法代表團昨向海軍委員會提議任何重要海軍國應許其至少得置潛艇六萬噸、此數爲休士氏計畫中所許予英美兩國者、惟法國此項請求尚未正式提出、

●二十三日華盛頓電 意代表團今日向海軍委員會建議此次大會終止後、宜依更廣大之範圍召集國際大會、專事研究潛艇與輔助艦問題、代表團中某員聲稱、此次不與會諸國所有之潛艇、不難危及與會諸國之安寧、

●二十三日華盛頓電 哈定總統今日復發表宣言、謂太平洋條約解釋、縱有歧異、無關重要、又謂該約並不籌及任何聯盟或糾紛、完全適合美國之舊習、

世界路透電

英代表之潛艇建議

▲二十三日華盛頓電 李貴族提出英國之建議、謂就潛艇而論、美國之建議實與大會之目的不合、蓋照美之建議、美國得加造六千五百噸、英國得加造九千五百噸、日本得加造二萬一千八百噸、此實鼓動一種較水面船隻更可反對之船隻也、潛艇辨別方面及偵察破壞之方法、今已超逾尋常之能力、李貴族並批駁潛艇爲一種廉價防具之說、謂潛艇實廉於攻者、而非廉於受攻者、李貴族否認英國之建議出於自私之意志、並謂英國之海岸線、其長幾等於與會各國所有之總數、休士氏謂李貴族所報之數、實不準確、美國共有潛艇九千五百噸、故如採納建議、須拆毀五千噸、法代表薩爾諾氏意代表山紮爾氏日代表埴原氏均不以潛艇無防衛價值爲然、但皆以濫用爲慮、休士氏聞李貴族之言、深爲感動、除表示厭惡潛艇之濫用外、不欲說明美國之論點、又謂顧問委員會之報告、非屬正式、僅表示美國之輿情耳、

▲二十三日華盛頓電 貝爾福氏因華府會議尚須繼續開會、故已將十二月三十一日啓程回國之舉作罷、

英國中國協會之對日演說

▲二十三日倫敦電 中國協會會長安德森氏今日向日本商業視察團演說英日在遠東之利益、謂日本關於中國商業、確有天然的利益、此非可奪取者、故爲日本計、尤宜交還山東、以引起中國之好意、安德森氏又言及日本在朝鮮所施行之優待稅、致使英國前有之大宗商業、多被剝削、安德森氏對於日人將英商在英註冊之商標、在日註冊事、亦多微言、日人致詞答復、視察團對於商標一層、或能有所舉動、惟朝鮮優待稅事、則恐非視察團所能爲力、

埃及亂事記

▲二十二日埃及開羅電 軍事當道禁止國民黨領袖柴黑爾氏參與政治、諭令柴氏率其重要黨員八人各回鄉里、柴等不從、聞當道明日將派兵押解回里、埃及人聞之、羣集於柴氏屋之附近等處、示威者因與警察衝突之結果、致死二人、傷六人、

▲二十三日開羅電 此間電車因暴民擲石、停止駛行、騷亂雖多破壞、但無關重要、不足爲慮、鎮中滿布警察、英埃兵現正查緝示威者、今日飛機在馬爾太天空示威、 柴黑爾氏之同黨六人被拘、三人不允遵諭回鄉、餘三人不作答、限令於數小時內決定意見、 示威者兩人爲彈所斃、各省頗皆安靜、 柴黑爾氏已由當道以汽車押至蘇彝士、當道決計以嚴峻手段遏制亂事、

▲二十三日亞力山大電 警察今日驅散示威者五百人、雖有人拾石擲擊、並無死傷、

▲二十三日馬爾太電 英軍艦兩艘已駛往埃及、其他軍艦亦奉命隨時準備出發、

德國國會之減稅計畫

▲二十二日巴黎電 德國國會委員會現討論政府財政計畫、其討論之主要點、似在裁減內閣所擬之各項捐稅、如資產加增稅戰時利益稅皆已大減、營業稅已由百分之三減至百分之二、而其他特別稅如交易稅營業稅等亦皆減輕、又有數稅、現已豁免、

協約國之對土

▲二十三日巴黎電 協約國高等委員近與土政府商定條約後、土耳其公報今發表組織混合法庭律、規定當休戰期內凡土人與英法意人間商業性質之民事案件、均由該法庭審訊、以土耳其裁判員一人爲裁判長、

▲二十三日巴黎電 法國文武官員已正式離土人恢復治權之各城鎮、至一月四日、各境法員均可退盡、自由報載稱、美國商業委員團頃已啓程赴安哥拉、

各國近事記

▲二十三日巴黎電 布國鐵路局已從事將和約規定應交與羅國之火車運至伐爾拉、而在該處交與羅當道、

▲二十三日倫敦電 前德國善後總長賴齊諾氏已回柏林、

▲二十三日華盛頓電 哈定總統已批准救濟俄災議案、

▲二十三日華盛頓電 哈定總統已赦社會黨台白斯之罪、並令釋放犯有軍罪者二十三人、

太平洋路透電

日本之四國協約異義觀

▲二十四日東京電 四國協定之條款意義、美國已起紛爭、日本報紙今立有反響、反對政府派機關攻此爲攻爭之具、謂日代表贊成此約、犧牲日本榮譽聲望、政府當負其責、時事新聞謂就常識着眼、日本諸島應不在擔保範圍之內、而就法理着眼、則有兩層解釋、休士氏態度、亦屬不誤、以此約之根本精神比較之、此種爭端、殊爲細微、限制海軍問題、紛爭已甚、不必再加一層紛擾也、朝日新聞謂此點可美滿解決、惟約文詞句太覺含混、將來使用時難保不發生困難耳、

日本國民黨之減軍主張

▲二十四日東京電 帝國議會今日開會、攝政皇太子定星期一日蒞會行正式開幕禮、國民黨曾先行集議、決定黨綱、主張將陸軍減少一半、並將軍役年限自兩年縮爲一年、該黨領袖犬養毅氏謂令國家與人民急需農務之發展、青年用力於此、較用力於軍役、更可有利、

俄日間之借款

▲二十四日東京電 海參崴政府與日人銀行團間已商妥私人借款、債額爲日幣五百萬元、抵押品爲海參崴政府所有之貨物、借款內容、尚未宣佈、據最可恃消息、日政府與此借款無關、此合同之成立、與政府之勸告相反、

國外要聞

日本拒絕廿一條之原因

▲謂美日當初已有諒解

我國代表在華盛頓遠東委員會提出撤銷在華勢力範圍案、並同時提出否認日本對華二十一條件之案、日本代表埴原氏表示拒絕討論、頃據十九日大阪朝日新聞東京電話、歷述日本拒絕討論此案之原因甚詳、謂美日間當初已有諒解、略云、華盛頓會議、中國竟提出撤廢勢力範圍案、並要求與此關聯之二十一條件、亦一並附議、美國全權代表休士氏已以「此等案件、不特徒使會議紛糾、且反乎迴避溯及既往問題之會議大體之趨向、故仍以中日兩國間自行交涉解決爲妥、」爲理由、而拒絕提議消悉、此徵諸從來美國方面之態度、得以措信者也、蓋美國持此方針對華盛頓會議、在會議當初即已如此、其所由來、可綜合前此各方面所得消息觀之、查美國政府爲議海軍限制及太平洋遠東之問題、故召集華盛頓會議、當其發出請柬與各關係國之際、日本政府曾質問該會議之議事範圍於美國政府、蓋因世間多謂一切既往問題均將提出、恐影響及於日本之既得權也、美國政府見此形勢、遂欲探悉日本之眞意所在、努力於謀得日本政府之諒解、迨日本代表團抵華盛頓後、幣原德川加藤三全權代表於某種機會、得與國務卿休士氏會談之際、休士氏首述感謝日本容納美國提案而欣然參加會議之語、後即問曰、「貴國何故憂慮會議之議案乎」日本代表嘗答以「討論太平洋遠東之問題、如溯及既往、恐刺激國民感情、而參加會議之日本政府之苦心、亦將歸於泡影、或致兩國國民之感情、愈益疏遠、故日本政府爲達成此次會議之大目的起見、以爲凡既往問題、宜一切迴避、始屬賢明之策也」等語、休士氏聞此、當即以極率直淡泊之語氣、開陳其意曰、「美國政府之意嚮、亦在於此、苟溯及既往、則對於英國之香港權利、亦不能不提及、事勢所趨、將無所底止、此實徒使會議陷於紛糾、將毫不能有所決定、故美國常留意於此、以爲不如確立規定將來之多數原則、靜待歲月變更、則對華政策亦自漸染和平的色彩、貴國對此實不必過慮也」云云、日本政府因得此種諒解、故以誠意應允商議、對於各種原則、亦與以承認、而會議亦以如此關係、進行至今、是故中國要求提出撤銷二十一條件、休士氏不表贊成、亦不足異者也云云、按此等消息、完全出自日本、確否固難斷言、然以我國代表特發表宣言之意推之、此說或非完全無稽、望我國民不可忽視也、

列寧演說新經濟政策

國聞通信社譯大陸報載莫斯科消息云、勞農政府首領列寧、近於俄國第二次工人政治教育會議中、演說蘇維埃之新經濟政策、略謂吾人本諸近來所得之經驗、知俄國若非經過一社會主義之管理時期、決難達共產主義發展之地步、吾人從前之行動、今已大遭失敗、故吾人今日乃權退一步、而取一經濟的新政策、庶吾人於未完全失敗以前、猶得實行建設新的事物、夫吾人目前之所以失敗、攷其原因、係因執行經濟政策之人物、未能與大多數人民接觸、未嘗認定增加人民之生產能力、爲國家第一要務、蘇維埃政府在國內徵收糧食之舉、及共產黨對於改造所持之態度、現已證明其足以阻止生產能力之增加、以致釀成今日政治上經濟上之紛糾、吾人知謬誤之所在、乃退步而改用新政策、惟改用之結果、內不望其影響於各地完整之秩序、所謂新政策者、即去糧食徵收制度而改用生產稅、更對外國資本家讓步、允於特種範圍內、許資本主義之復活、此政策實行以後、俄國之問題、即在乎觀彼農民自否將與彼努力創造社會主義式社會之無產階級合力、抑將與彼農民僅有些微利益之資本家合力而斷定、進一步言之、則彼資本家果否能排除共產黨、抑彼農民果能因農民之擁護、而與資本家於相當範圍內接觸、俾設定一種能爲國家利用之資本主義耳、此後吾人之奮鬪、自較與丹涅根及高爾恰克之奮鬪、更爲困難、緣丹涅根與高爾恰克、其攻擊吾人係公然的、而今後敵人之攻擊吾人、即在吾人之中、難於規避、欲望最後之勝利、則當倚重吾人之常識、及農工團結之精神、吾人必須團結農人、增加其生產能力、輸之以吾人之權力、否則彼資本家將追其倚彼而爲生也、吾人必須引起各人注意自身利益之心、凡有工人農人特種業務人、均使之知增加生產與本身利益之所在、根據於此私人利益之組織、須以「凡事由公共致慮、而各個人負責」爲要旨、俄國及外國之資本家、此後當可得百分之百利益、然任其暴富可也、吾人今苟不出此手段者、則前途更無造成共產主義之希望、惟讓此一步、然後可以袪除今日之困難、蓋吾人之背境、實不容吾人於今日直接推翻資本主義也、

南洋通信

▲荷屬地新苛稅之一斑 (慧)

荷屬地苛稅之重累、實爲吾華僑所受居留政府不平等待遇之一、查該地政繁賦重、負有此種義務之人、初不僅華僑一大部分已也、即彼基督教國人日本人或土人及他土耳其阿拉伯暨坶人等等、均有之、吾人所以有不平等之說者、緣彼基督教國人日本人納稅重、所享權利亦重、土人納稅輕、所享權利亦輕、獨吾華僑則權利視土人爲輕之又輕、納稅則視基督教國人日本人爲重之又重故耳、凡此種種、曾涉足該屬地者、類能言之、蓋吾華僑苦該屬地苛稅之重累久、每頒一例、聞者輒不禁有談虎色變之勢、不謂此種咄咄逼人之舉、日甚月異、歲復不同、如民國七年頃、新定一種歐戰特別稅、其辦法爲各商家營業所得利益、以西曆一九一一至一九一三三年中爲標準、一九一四至一九一六三年贏利、逾茲數者、每百征三十、僑界難之、比年以來、多方籲請輕減、不蒙垂察、一般大小商人、正在呼籲無門之中、而印花新例又見告、例爲買賣出產、訂立契約、就約中貨值計算、每千盾貼用印花一盾、其餘各項單據、均須照常貼用、并出入銀行之某摺、(按即往來存款摺)亦須貼用、該例已定期於本年十一月一日實行矣、茲謹將該屬地政府頒行此項新例原文、照譯於後、以爲吾海內關心僑事諸君子告、

(貼用營業印花稅票例)爲立約買土產如下、㈠買價計銀四千盾起貼票四盾、㈡對四千盾至四千五百盾貼票四盾五釐、㈢對四千五百盾至五千盾貼票五盾、㈣對五千盾以上每千盾每票一盾、㈤如不足千盾以作千盾計算、在十四天內買過一種土產、由一主顧不論幾次、如成四千盾、照上例貼票、另有一款豁免貼票、是付與資主爲實保他自種之土產、荷曆一千九百二十一年十一月一日實行、

土產名目附錄如下、

椰子油 土豆 米 糖 茶 咖啡 椰干 於 樹膠 棕櫚子 籐 胡椒 可可 荖孝子 荖孝花 棉花 木棉 木棉子 獸皮 油渣 蓖麻子 靛青 松膠 棕 錫

記者譯右件畢、輟筆嘆息久之、覺心怦怦然、有不能不以至誠至懇之言、爲吾荷屬地諸僑界大商業家勉效其款款之愚者、竊謂寄人籬下、終非長久生存之計、與其舉畢生所得血汗金錢、不免爲該屬地政府囊橐中物、則矻矻窮年、在不啻爲該屬地政府牛馬奴隸之義務而已、環顧祖國、地大物博、人口衆多、可營事業、雖更僕不能悉數、我僑界諸大商業家、誠能一旦翻然覺悟、挾其所有資力、爲發展國內實業計、則獲利之厚、斷斷不在南洋羣島下、又現個人經濟、所與國計民生之關係、莫不有息息相因之故、以義務言、固亦吾中華民國大國民之所有事耶、我荷屬地僑胞、素以愛國熱誠著、倘亦有興言及此、而假不安席者乎、盍歸乎來、

里昂通信

▲中法大學的近況 (心許)

中國教育家與法國教育家所創辦之里昂中法大學、國內人士早已知其大概、今特將學生到校以來之狀況、略述如下、

校中共有男生一百二十八人左右、女生十四人、寄宿舍膳堂均隔開、上課係男女同班、共分七班、教員十五人、多爲中學高級教授或大學文科教授、現先預備法文、明年升入正科、百餘人同住、每恐講中國話之時太多、故特請法人來校爲舍監、以爲學生練習法語之用、此外又有練習法語之留聲機器二架、每日飯後開唱、學生坐聽、亦甚有益也、校中設備甚美潔、第一層有飯廳、每間有十六桌、每桌坐六人、再過有遊戲室、談話室、閱報室、室中掛有美圖、旁附解釋、以爲學生默記單字之用、再過爲吳稚暉先生辦事室、再過爲講堂、共有七所、旁有試驗室、再過爲浴室、第二三四五層皆爲寢室、每層有房十八間、每間住二人或三人、室中陳設甚雅緻、每層有洗面室二所、廁所一、建築極佳、較之上海洋式客棧、有過之無不及者、第二層尙有藏書樓二所、

校中規則由學生自定、每日六時半起、晚十一時熄燈、就寢時間隨意、每日七時食早餐、十二時午飯、下午六時半晚餐、所食係中國廚、口味佳、有湯一、肉或魚一盤、菜一盤、係用分食法、廚房甚大、亦極清潔、廚子係中國人、廚房與飯廳地位高低不同、故運送食物、皆用升降機、轉遞食品、亦用小輪車、便當且省時、故校役不多、而照拂尙周到也、校中辦事人、除吳老先生外、尙有褚重行曾仲鳴二先生、褚字民誼、到法已十餘年、係蔡孑民李石曾吳稚暉汪精衞諸先生之多年知交、對於留歐教育甚熱心、刻在醫科大學、得博士學位、曾係汪蔡兩先生之門人、精通中文、其文學嘗登旅歐各報及太平洋、去年在巴黎國立大學卒業、得理科碩士、褚曾二人學問道德、久爲旅法同學所佩仰、爲人亦溫和可親、辦事甚勤、一面辦事、一面尙研究學問、與諸生時時接談、親如兄弟朋友、校中有電報掛號、故國內來電、只用寫 Lyda, Lyon 便可送到、

國內要聞

梁士詒組閣之形勢

▲直系尙待疏通

梁士詒之組閣、本爲徐張兩方面所決定、以當今情勢而論、對於曹吳兩氏、亦不可不先得其同意、故張氏入京之後、即速電促曹氏入京、以便當面疏通、及曹氏入京之後、梁氏以爲一經張氏面說、當不致出於反對、不料曹氏雖不直言反對、然言語之間、以舊交系因金融關係、頗爲國人非難、此時是否宜於上台、尙須慎重、張作霖以曹錕方面既未能立刻疏通、頗感不快、前日下午遂有回奉天以後不問中央政事之宣言、至是日(二十一)下午、並囑部下備車、以便於二十二日一早起程、當時張之部下、以大帥口頭備車、尙未積極籌備、至昨日(二十二)上午、內務催促再三、專車確已備好、東海方面聞

立愈傷風咳嗽良藥 杏仁精

華杏仁精 潤肺止咳 化學提取精 杏仁功能潤肺止咳、爲中西醫藥學界所公認、本公司採選上等杏仁、用化學提取精華、製成杏仁精、功倍尋常、治傷風咳嗽、痰涎不安、氣喘服之、立見神效、久咳亦每瓶大洋七角、六料每瓶大洋一元四角、每瓶大洋四角、外埠函購、郵費另加、總發行 上海南京路盆湯弄口 大生公司 分行 杭州清河坊巷大井巷口

聲明 今遭失怙、永息龍涎、所有過去一切賬目、概由氏自行清理、本公司招牌、印章、與該龍社並無關係、恐外人未悉、特此聲明

南潯張泰啟事

滬甯鐵路廣告 路局今年十二月二十五日起、上海北站開車、上午七點二十分、下午八點四十五分、到南京下關等

瘋症百效丸 上海濟生藥房

祥泰輪船公司通告 本公司於本月六日招集第七次股東常會、選定董事監察人如下、董事十三人、監察人八人

保晉公司通告

立痺癢藥水 皮膚各種疥癬或濕或燥或癢或痛日久不治蔓延遍體時發奇癢皆由濕熱內留微蟲侵蝕所致此藥殺蟲祛濕無論何種癬瘡疥癩並臭蟲蚊蟲及毒蟲咬傷無名腫毒癩頭天泡等瘡搽之止癢止痛極有神效定價每大瓶大洋六角小瓶大洋三角外埠函購原班回件郵滙未通之處郵票亦收如購一大瓶至四瓶外加郵費二角五瓶以上加郵費一成批發分銷另有章程 總行上海南京路盆湯弄口大生公司 分行杭州清河坊巷大井巷口大生公司

松江孫田生君鑒 閣下春間塡去之貨應繳價銀迄今日久屢催不付年關在邇實難再延見報務於五天內如數付還否則當用最後之手續對待莫謂言之不預也 璐安廠總理方導泉啓

上寳善街 王大吉堂 本堂杜煎虎鹿龜驢霞天毛角鹿腎等諸膠 採辦各省道地藥材 虔修丸散膏丹 十全大補丸 百補全鹿丸 人參再造丸 參桂鹿茸丸 新發明百補全鹿汁 半夏麯爲止咳化痰唯一之良藥也

介紹德國肺病專家布美博士 Dr. Burme

筋骨痛瘋丸 德法藥房製藥公司程鳳生醫生啓

桑林藝 南京務本幼樹場

信、自不免一番之逗留、而曹見張備車、亦效之而言備車、不過其行動尚不若張氏方面之積極耳、曹氏態度所以日漸明顯者、吳子玉方面、其表示之決絕、實爲一大原因、據聞吳子玉曾有一電致公府、謂任何人組閣、伊決不加干預、但須慎擇一忠於民國者、更謂所部直軍軍餉已積欠至千二百萬、新內閣既有人負責、則此項積欠、必須於陽曆年前付清、有此兩項要求、梁士詒內閣之難關、已層層擺佈、蓋吳氏所謂忠於民國者、明指洪憲往事、而千二百萬之欠餉、又極難通融、即此兩項、已難安然登台、梁氏不得已、乃將其擬定屬於奉系之內財交三席中、分出財政以與直系、使直系連同其擬定之農部、亦分得二席、梁氏以爲若此辦法、必可得曹氏之諒解、然直至昨日尚未完全達到目的、蓋雙方對於交部、均認爲重要、一時未能決定、而千二百萬之軍餉、乃吳屯中之表示、一時亦未能得相當辦法也、徐氏見雙方如此爭執、故定於今日上午十一時宴請曹張梁三氏、以便當面疏通、而葉恭綽亦於昨午在東方飯店大宴奉直兩系之重要人物、以爲最後之奮鬬、以目下情勢言之、新氏既已下台、他人又不願居此位、則舍奉交系之外、亦不能得繼起之人、故其結果、或不致竟歸流產耳、

◎京學界對新閣教長之期望

年來學界風潮鼓蕩、靡有已時、推原其故、均係受內閣之影響、所幸靳閣已倒、前途或有幾希之望、故北京學界對於新閣尚未產出之先、特爲誠懇之呼籲、茲錄高師學生宣言如下、一年以來、我們國立學校、所以弄到九死一生的地步、皆因內閣無維持教育誠意、而教部長官、又不得其人、以致波濤萬狀、險象環生、今者幸而摧殘教育之靳內閣氣命、不學無術不負責任之馬鄰翼照例開除、我們國立學校、又將有一線生機矣、惟是新內閣與舊內閣、是否一丘之貉、同人此時尚不敢臆斷、只得先將希望於新內閣者、發諸宣言、請未來的總理、未來的教育總長注意、教育爲立國根本、盡人皆知、我國教育以基金未能確定、以致宣告破產、則其影響於國家前途者正大、前內閣已去、其爲功爲罪、同人不欲再言、今後之總理、必自料於教育基金之籌備、確有把握、自計力能整頓教育、安奠國基、方得無愧於國、無愧於民、若貿然下車、徒增紛亂、使公私上下、兩敗俱傷、誠非國家之福、亦非一己之利、而教育總長綜理全國教育、萬不能聽不學無術者流、尸位素餐、坐誤機要、必品學兼優、做事能切實負責、而忠於教育職務者、方得任命、凡以前對於教育著大劣跡者、同人誓不承認、除與國立八校聯同上書總統、請其嚴格任命外、謹此宣言、

◎全國請願退欵興學之大運動

退欵興學運動、自前數月發起後、響應者遍及各省各界、此項請願、係用一種親自署名附於請願說帖之末的辦法、現聞已簽名蓋印者約近五萬人、尚有陸續簽名者、發起團體代表等已照原擬辦法、委託北京華法各團體代爲進行、該團體代表熊希齡蔡元培等已於日昨具書代達我國及法比當局、其書如下、希齡等頃接到全國各界請願退欵興學來函云、張佐漢蕭旭東等茲代全國學商農工各界請願退欵興學簽名者四萬三千人、謹致書於北京華法學務協會・華法教育會・中法協進會公鑒、我國學欵、支絀萬分、全國教育、陷於危境、揆厥原因、庚子賠欵之負擔、實居其一、依兩年前詳核、賠欵數目、占全國歲入十分之一或一又半、而九倍或十二倍於國家所出之教育費、且此賠欵、原起於義和團之多事、義和團爲當時最少數未受教育之人所組成、而滿清政府偶誤用之、其時全國人民既多非之、北方之山東、東南沿海各省、且均保護外人、不受影響、但今日巨大賠欵所擔負者、爲我全國人民、今輸欵已十餘年矣、清政府亦已遜位矣、民國紀元以來、於諸友邦無不日趨親睦、故歐戰起我國即加入協商、勉力參戰、工人二十萬、冒險西渡、或直接運輸於戰塲、或間接製造於工廠、以言戰績、似亦足以蓋前此之愆、國際人民、尤不宜於此賓行親善之時、尚存留十年以前之仇怨之觀念、我國人士、有鑒及此、特發起請求友邦退還庚子賠欵、專作教育經費、年來中法中比、邦交極睦、教育事業、聯合尤多、即擬分向法比先行請求、衆志所在、舉國一心、不數月間、簽字名冊寄到者、已達四萬三千人、素仰貴會等熱心公益、於法於比、多所接洽、佐漢等議遵照簽字名冊原定辦法、請託貴會、分向我國及法比當局代達民意、積極請求、庶幾賠欵早還、邦誼益趨親睦、經費增加、教育可望昌明、國家幸甚、又此項名冊需用甚多、並成譯本、以備分送法比各界、正在彙印、不久成帙、即行奉寄、仍煩轉遞等因、希齡等竊維振興教育、本爲國家急務、退欵興學、尤有先例可援、既全國之一致、知民意之所趨、曾受委託、理合代達、但各界國民所深望者、賠欵既退、全數興學、近聞法國之部、有議退還者、頗以發達實業爲言、實業關係、自亦重要、然教育爲立國之本、實業亦生財之道、此欵利益、究宜歸諸教育、伏懇順從輿情、向友邦政府積極磋商、俾收圓滿效果、不勝盼禱之至、北京華法各團體代表熊希齡 蔡元培・張弧・鐸爾孟・李煜瀛等呈、(致法公使書略同)

◎多倫發生兵變

駐多倫軍隊五營、突於本月十八日下午六時譁變、焚掠甚慘、昨晚有由該處來京之商人某君、述此事始末甚詳、謂該處軍隊、因欠餉甚多、早有不穩之勢、發事前數日、長官始覺察、商議飭令該軍繳械、冀弭患於無形、不料事機不密、此項消息爲該軍所探知、大起恐慌、遂於十八日晚譁變、當即持槍赴各處搶掠、並在數處縱火、一時秩序大亂、計著名商號之被搶者百餘家、焚燒一空者四家、中交兩行及哈爾濱興業銀行亦被搶、而興業銀行受損失尤大、各兵士盡量劫掠、迨心滿意足、始各飽載歸隊、十九日破曉、該軍復欲出搶、當經鎮守使李榮殿極力勸告、並允提速籌餉、始得暫告平息、此事發生後、張家口統兵長官聞訊、已於昨日以汽車二十輛載兵前往彈壓、該變軍雖仍有不穩之意、但就大勢觀之、此後或可告無事也、

◎察哈爾軍隊之現狀

察哈爾軍隊原有四路巡防、每路三營共二十營、專爲保護地方治安而設、歷任都統若田中玉若王廷楨、莫不帶有軍隊、但均以人爲轉移、都統每有升調、其軍隊即隨之而去、去歲張景惠到任、正值庫亂發生、邊疆多事之秋、自不能不添設軍隊、以資鎮懾、當與政府磋商、從奉軍中撥歸一混成旅、名曰察哈爾暫編第一混成旅、旅長爲陳殿魁、奉天北鎮縣人、前援庫一騎兵混成團、今春歸來、兵士死的死逃的逃、團長袁天順早經辭職、所有存在之官兵及槍械等、均已編入騎兵二十五旅、該旅本褚其祥所帶駐庫之軍隊、自褚其祥辭職、張景惠飭令現任旅長齊占九招募補充、目下已編制就緒、撥歸察區其旅長一職、業經呈請任命、至原有四路巡防、亦擬改編爲騎兵第一第二兩混成旅、第一混成旅長以察西鎮守使喬建才充任、第二混成旅長以都署參謀長王茲棟兼任、現正着手編制、不日當可成立、又前都統王廷楨所領之十六師師長、現歸前援庫副司令鄒芬代理、全師兵士駐滂江者三營、駐察區者三營、其餘均開駐北京南苑、張景惠自領之奉軍暫編第一師、亦均駐南苑、以上均察區所屬之軍隊、惟軍餉有由地方自籌者、如暫編第一混支旅及騎兵第一第二兩混成旅是、有由中央支領者、如騎兵二十五混成旅、及第六師暫編第一師是、此察區所有軍隊之大概情形也、

◎東三省金融紊亂之由來

▲與日本人有關

日本人之視滿洲、實不啻朝鮮第二、惟從前係抱武力侵略主義、若日俄之戰、若安奉鐵路之自由建築、若二十一條之強迫簽約、皆此主義之表現者也、年來因鑒於世界之趨勢、與中國國民之反感、乃一變其武力侵略、而爲經濟的侵略、何以言之、當民國六年以前、奉天東三省官銀號與其興業銀行所出之銀元票、往往日本人持票兌現、每次數萬元不等、奉天造幣廠、當前清末季、鑄造小銀元甚夥、民國成立、按年鑄造、更覺其多、兩三年來、因受日人兌現之影響、竟致一空如洗、當時市面上銀根、陡呈一種恐慌現象、其危險情形、殆難言喻、而日人之兌現、仍日進不已、官銀號等每於無欵可兌時、輒向其說項、於每千元中出利若干、以免兌現而去、然明日持票復來、職此原因、財政上損失、異常之大、彼時張作霖正繼段芝貴而爲督軍、經派幹員詳細探查、始知此中尚有銀行中人暗與聯絡、某銀行行長張某實爲首領、張作霖乃大爲震怒、特將張行長及其與日人同謀之某某兩銀號掌櫃均行槍斃、一面向日本駐奉領事嚴重抗議、一面復令令財廳長王永江籌謀善後方法、最後始決定改銀元票爲匯兌劵、以免日人再執兌現以爲口實、國務院參議于沖漢、與各方面日人感情最厚、復令其爲官銀號總辦、以爲融和日人之地步、經此一番改革、奉天金融界方有復蘇之象、然日人以兌現所得之現銀元、運回本國及大連各地、改鑄該國銀幣、仍行使滿洲、奉天銀元成色本較江南廣東稍遜、日本銀幣成色較奉天且遜避三舍、故此今三四年前、日本小銀幣幾遍布奉吉黑三省、經三省官商秘密磋商、設法不予通行、年來始日見其少、此日人以兌現擾亂滿洲金融之詭計也、當日韓未合併以前、日人在滿洲各地、僅有正金銀行、日韓合併而後、增設朝鮮銀行、前數年間、正金朝鮮兩行紙幣因受歐戰影響、陡形落價、計從前每元日幣、較奉票價格高一二角不等、彼時竟較奉票降至三二角、日人以爲有利可圖、有機可乘也、忽於去年春季秘密囑託與其稍有關係之小錢號、以最低之價格、將日幣悉數收回、令人不知不覺、然後霹靂一聲、忽於去夏將價格抬高、計每元日幣應加奉票年五六角之譜、於是三省商人遂受絕大損失、蓋洋貨店及皮革廠各商號、莫不與日商易、向來均春季賒貨、夏秋兩季還錢、賒貨時日幣既低、貨價亦廉、還錢時忽然漲水、裏外折合、損失焉得不鉅、據商會調查此番損失、計三省約在七千餘萬元以上、張作霖所開之皮革廠損失尤鉅、因三省軍隊之軍衣皮靴等項、向來皆在該廠訂做、彼時以日幣低落、價值甚廉、及日幣價增高、出入相差甚遠、損失自多、此又日人以紙幣擾亂滿洲金融之詭計也、歐戰以前、俄國羌帖在東三省最有信用、計每元羌帖、合奉票至六七角不等、迨俄國政變、勞農政府成立、羌帖之價格日益低落、東三省商人因昧於世界大勢、加以信用羌帖之力太深、囤買羌帖以作投機事業者頗多、卒之獲利者固不乏人、損失者實居多數、蓋當其騰時每百元花十元或二十元不等、現已不值一文、其損失可知矣、當時羌帖漲落、本無一定、是以最易引起一般人僥倖發財之心、此種權衡、實日人隱爲操縱、約計此項損失、東三省官商總在九千萬元以上、此又日人以羌帖擾亂滿洲金融之詭計也、年來東三省官商因鑒於過去之種種損失、是以對於日人莫不思患預防、孰意又發生大連金建問題、東三省錢法、以奉天爲較善、然仍是紙幣多現銀少、若允日人之要求、行使金建、則金融前途、將有不堪設想者、是以奉天總商會具大決心、與吉黑兩省商會聯絡、實行抵制之策、定有辦法十一條、此項辦法施行數月、日商方面實受有絕大損失、日來日人鑒於東三省商民之決心、一面屢次向張作霖提出抗議、謂無論如何、非令商民允許不可、張使恐再不讓步、發生別項問題、是以特令總商會允日人之要求、惟其中稍有限制、即決定今後棉紗布之交易、得隨意使用金票或大洋票、從前三省商會所訂之十一條密約、已於上月二十九日發表取消、於是金建交易與棉紗布用幣問題、遂完全解決、滿洲物產豐饒、人民殷富、故日人用種種詭計擾亂金融、損失雖大、尚有可爲、且每經一次擾亂、必有一番改革、於進化前途、亦多影響焉、

◎天津市民運動之續進

天津商會等三十七團體、於昨日(二十二)下午三句半鐘、開緊急會議、到會者共三十餘人、公推宋則久爲主席、宋君宣布國民代表張彭春來電報告外交危急情形後、孟震侯表示意見、謂際此外交緊迫之時、宜、速設法抵抗、不然失敗即在目前、鄙意可發三電、㈠致北京政府督責三使不能讓步、㈡致三使電、如不能得勝利、即退會回國、㈢致電全國各地人民、宜有一致主張、衆贊成、又提議由各團體公推代表、赴京國務院外交部請願、速電專使竭力爭持、如違民意、誓死不能承認、衆贊成、隨即公推楊曉林馬千里爲赴京代表、決定二十三日(今日)早車赴京、並轉知學生會舉代表一人、共同赴京、並推時子周馬千里夏琴西劉激清爲起草員、宋則久云、此時最緊要者、國民實業儲金公司、如能人人儲欵興辦實業、即爲提倡國貨之利器、現已印出儲金公司章程二萬份、此項章程、每次講演時宣布之、幷派員分赴各團體聯絡鼓吹、使之推廣、馬千里提議、將此次張彭春來電、送北京各報館披露、以資喚起民氣、衆贊成、宋則久又提議各項傳單、送北京各報披露、衆贊成、時子周報告夏琴西擬將山東所失之權利、日本强迫承認二十一條之經過、及德國如何得山東權利、日本如何繼承、均詳細編輯成書、使人民均知底蘊、衆贊成、即推夏琴西吳硯田擬稿、各案議畢、時已六鐘、即宣布閉會、

學生聯合會、今日(二十三)出發遊行完畢、因國民代表張彭春來電報告外交緊急情形、特假商會開緊急會議、議決事項如下、㈠推楊昌第爲代表、隨同各界所推之代表楊馬二君、赴京請願、㈡致電留日學生、轉達警告日人書、㈢公推鄭廷瓚王志堯回光生等六人爲交際員、分赴各劇園各電影園等處接洽講演、㈣二十三日下午四鐘、召集各校代表、繼續開會、討論分配講演員辦法、各案議畢、即宣布閉會、

天津三十七團體公推赴京請願代表馬千里楊曉林二人與學生會公推之楊昌第代表、今日赴京請願、茲將各團體給與代表之委任狀原文、紀錄於下、爲委任事、茲於本日開聯席會議、對於太會傳來消息、異常險惡、應推代表請政府督促專使、依照中國提案、迅速進行、嚴爲主張、必期達到目的、勿稍退讓、當經公推楊明僧馬千里楊昌第三君赴京訴願、須至委任狀者、此外又致中央電云、國務院外交總長鑒、據津代表由美來電、二十一條不能取消、會外交涉、羣衆騷動、異常憤激、請大部速督專使嚴行主張、倘不能達、迅電代表退出太會、茲推代表三人到部訴願、請延見、臨電無任翹盼、天津商會等三十七團體養、

河北第一師範學校全體學生、二十二日早晨、在該校禮堂開會、由第二十班學生出席學生聯合會代表董仲英、對衆演說華盛頓情形、學生負喚醒社會的責任、今天適逢冬至放假、我輩若不利用時機、出發講演、何以對得住我父老兄弟、何以對得住我可愛的中華民國、說至此、咬破中指、當場在手巾上血書(利用時機喚醒同胞還泣血)十一字、時全塲大受感動、繼起演說者、有二十班學生穆成科、二十二班學生崔慶齡、均痛哭流涕、有一十六歲學生曹景賢、痛哭演說、尤能感人、決定下午全體出發、合同各校學生講演、

◎續紀鄂人對外之大運動

武漢各團體各學校、憤於外交失敗、兩次聯合遊行、冀以喚起人士之注意、並於十九日、在漢口開湖北全省團民外交大會、議決對付四條、其詳情已紀前報、但十九日遊行、仍未得通過租界、各團體均認爲不滿、散會後、特在某處開一聯席會議、決先請陳交涉員、再與英領和平交涉、如不得正當解決、即以三項辦法對付、昨二十日太會協進會代表袁正道君、特因此來訪問陳交涉員、據陳氏云、英領事認游行爲政治行動、礙難通過租界、且領則謂游行隊經過日界時、難免不與該國僑民發生衝突、其實游行租界、純爲請求外人主張公道、絕不含政治意味、使日僑能守秩序、決無發生衝突之理、當經袁君根據此理、力爲辨駁、陳氏知衆不可屈、乃請各團僉定期偕往英領署、當面交涉、能否得英領之了解、此時尚難預料、惟各團體經此打擊、益覺非自謀振作、決不足以圖存、故太會協進會・武漢學生聯合會・湖北各界聯合會・堤口下段保安會等團體、發起湖北各團體外交聯合會、以爲研究外交方針之永久機關、業已通函各團體、請推代表四人、於二十六日下午一時、在漢口堤口下段保安會、開代表籌備會、此純爲對外機關、當可得多數之贊成也、

武漢男生各校、對於外交、先後既有所表示、而女學生亦繼起直追、以圖挽救於萬一、昨二十日午前十一時許、女子師範・女子中學・女子職業・女子務本等十餘校學生、約千人各手白旗、游行各街市、步伐整齊、舉止嚴肅、游行時並作簡明演講、散發種種傳單、直至午後三時、始各收隊返校、至男校學生、因外交情勢、日趨險惡、特呈准警廳、分組演講團、於今日起實行出發演講、

外交危急情勢如此、而國內分崩離析又如彼、縱欲一致對外、而情格勢禁、亦有所不能、前四川太平洋會議討論會代表譚棟材君到鄂、即主張川鄂聯合組織國民促成統一會、以促南北之統一、吾鄂太會協進會、亦贊成譚君主張、刻已分途與各團體接洽、着手籌備、省議會十九日開茶話會、亦決定電請南北政府、速息內爭、一致對外、並通電各省、請一致主持、共挽危局、此項通電、已於昨日拍出、茲覓錄兩電原文如下、(致北京廣州電)北京大總統國務院廣州孫中山先生陳總司令均鑒、華府會議、遠東問題、關係重要、會議多時、各國對於我國提案、尚無具體辦法、若不急圖自振、早日弭兵、則予列强以口實、陷中國於危亡、所恃護法統一、同歸消滅、後悔無及、務請速息內爭、一致對外、迅電我國華會代表、力爭魯案及二十一條、並一切國際不平等各條約、堅持到底、勿稍退讓、俾國際地位、得以鞏固無虞、時危機迫、伏希垂納、湖北省議會叩哿、(致各省通電)各省省議會各團體均鑒、華府會議、遠東問題、關係重要、開議多時、列强對於我國提案、尙無具體表示、如魯案及二十一條與一切國際不平等各條約、應合全國民意、力爭廢除、以爲外交後盾、除電南北政府、速息內爭、急謀統一、並電華會各國代表主張正義、抑制强權、暨我國代表、極力爭持、勿稍退讓外、時危機迫、稍縱即逝、尙希一致電請、以圖挽救、無任禱盼、湖北省議會叩嘯、

◎山東學生大請願之結果

▲祇博得交涉署之一批

山東學生聯合總會、爲日人在濟南設南滿麵粉公司青島燐寸會社、及在城內各處設商店、售賣違禁物品等情、曾于前日集赴交涉署請願、懇即嚴加交涉、令日人撤退、茲聞昨日交涉署、已有批示同覆該會、原文如下、「請願各節均悉、查日人在商埠地外、居住營業、並私售違禁物品、以及在商埠開設工廠、皆爲佔據青島後之任意行動、按之中日條約及濟南商埠章程、均有不合、本特派員到任之後、迭向日領抗議、並交涉禁阻、一面通飭各地方嚴行查禁、近兩年來、內地雜居之日人、較前已漸形減少、其售賣違禁物品、一經我國巡警查出、亦均由本署函致日領從嚴處分、至日人在商埠開設工廠、我方根據條約、以濟南係自開商埠、據約章與日領交涉、凡擬設而未設之燐寸工廠、核與埠章不合、曾於民國八年十二月二十八日、提出公文、幷節次判決、由日領飭令該會社停設工廠在案、嗣因該會社復擬進行開辦、又經飭向日人交涉、而該領始終主張商埠無自開約開之區別、當以辯論多次、終未就緒、業經函請督廳、對於開設工廠一項、實行禁阻、其日人在城內居住營業尙未遷移商埠者、並經隨時交涉取締各在案、茲據請願各節、情辭迫切、殊堪重視、除再繼續向日領嚴重交涉以爭主權而維約章外、希即知照此批」閱該會接到此批後、即於昨日(二十一號)午後二點、開緊急會議一次、籌商繼續進行辦法、咸謂此次動作、誓非達到目的不止、聞不日即有相當之辦法提出矣、

列位男女同胞 請大家子細想想 平日所幹的事情 所辦的業務 所讀所看的書籍 所問所答的說話 可一一都記得麼 大家必定說有一大半記得 有一小半記不得 新近的記得 久遠的記不得 這是什麼緣故 是腦筋作用的緣故 人的記憶力在於腦筋 所以腦筋强健的人 件件事不會忘記 薄弱的就不能夠了 若要薄弱的也像强健的人一樣 增高他的記憶力 必須把腦筋補得强健方可 倘問腦筋怎樣受補 諸位請問問吃過補腦藥的 那一種補腦藥最有效驗 自然發明最早的艾羅補腦汁了 艾羅補腦汁的功效 豈但能使腦筋薄弱的人吃了漸漸强健 并且百病皆從腦起 無論心肝脾肺腎五臟的病 歸根皆在於腦 因爲腦氣筋牽貫人身四肢百絡的緣故 祗要腦筋一健 隨便什麼病都沒有了 至於腦炎腦漏 腦痠昏沉 頭痛頭眩 血不滋腦夜難安睡等症 更是非常有效 老年人諸事健忘 童子讀書欠慧 以及腦筋錯亂 狀類痴癲 各種腦病 可請速服此汁

大瓶每瓶洋二元 每打洋二十元
小瓶一元二角五分 每打洋十二元

總發行所上海三馬路
中法大藥房
分銷處各埠各大藥房（冬二）

津浦鐵路行車時刻表

下行車：天津總站、天津東站、西站、滄州、泊頭、德州、濟南、泰安、兗州、滕縣、臨城、徐州、蚌埠、明光、滁州、浦口 [illegible]

上行車：浦口、滁州、明光、蚌埠、徐州、臨城、滕縣、兗州、泰安、濟南、德州、泊頭、滄州、西站、東站、總站 [illegible]

滬杭甬鐵路滬杭線行車時刻表

（注意）凡表內有▲記號者係與滬寧路相聯絡之車

上海北站、上海南站、松江、嘉善、嘉興、硤石、長安、杭州、閘口 [illegible]

MERRY CHRISTMAS

禮拜六 聖誕增刊

禮拜六第一百四十一期目錄披露如左

蘇州名勝圖四幅「楓橋」「寶帶橋」「普濟橋」「觀音山」 周瘦鵑
孝子賢媳 哀時
新紅樓夢 王傳潔
蘇州俗語歌 朱楓紫
歸宿 庸子
垃圾馬車 佩壺
誰是我片片錄 夏天生
理髮匠所愛 齊鳳碧
攜歸應當學的 劉生
這是齋誰的聖果 潔然
幸是由戀愛的結果！ 倜儻
自拜六郎是我良伴 孫達臣
禮拜女 李允淵
實魚 晴昨非
寫眞箱 劉瞻廬 程

◉聖誕增刊

初生時之耶穌
死後復活升天時之耶穌
雪夜之夢 朱言心
誕節雜語 李允臣
聞來稀罕客 樂待儂

▲本期增刊仍售一角

徵求新年應用稿 ▲徵集賀年信

賀年信札爲社會中交際必不可少之一種禮節各界最足增進彼此情誼本館前出賀年尺牘初集蒙各界購者稱便惟各業間身份各異不能一一適用者尚多茲擬思之所有所能均須切合本館惟措詞之美人同謀集各界所應用之信以便徵集例計

少年信札爲交際必不可少之件本館前出信札不便一二措思惟各界

如左

一每信以百字爲度註解在外
二惟註解須簡明而又賅備
三寫于稿紙之上須詳明註解須填
四法須句子下來弁須寫明通信地址
三類別如各級學校之各種政界
官教員學生及省縣議會記者各種學
商界如各種華洋大小商業工界如
（各種新舊工業及各廠家）家族如
家庭間之男女尊親平行（張及親）
之女長平女界如（已嫁未嫁及寡）
學女商工女
四酬資每函一元二等每函五角三等每函錄用者特等每函一元
每函五角二等每函一元之等
與否稿概不檢還稿寄上海棋盤街無論錄用
中華圖書館編輯部
五期限十一月終截止收稿

發行 上海棋盤街五百十六號中華圖書館
▲分售處 各大書局 T2194

王蘊山先生校訂 再版出書

白話信

普通應用 白話信是最通行最普通的 寫信最應行的 是東西平常以來有緣部你們便白話寫的 但是要寫 白話信的書真的是 ...

做是話 範你們 寫 範爲 得看 信裏百 門有了寫 呼有格有點話君們部如位信到了一洋發海上 又標白封又稱齊

新式表寫又門十信 便自 白話信式的學 書話一篇都有信

每部四冊 洋裝一角 白了先生去裝了 價每部四冊 家的教請書買啊信 了的學式

文明書局

文書

掃葉山房 各省 中華書局 總發行所 上海棋盤街 文明書局

尚文書店

內門 上海 總發行所

純正大補品 麥精鰻蠹膠

第六週發行破天荒之補腎品

患體虛白濁白帶者不可不服

生人之生養於血生命於腎（生理學云）

活氣生命腎命 活於在人之生命於在乎氣之所在三焦發源之所在 身精化 骨體不統之五臟 腎爲氣血之本 精則氣血充體...

門腎強 腎弱則腰背酸痛精神萎靡形如枯木

冬令補腎麥 宜爲寒冬（此）令無此名

精鰻蠹膠爲二十世紀 昔用鰻屋肚有之提去渣滓 佐以麥精養生 物合煉而成 ...

補腎聖品 之絕後氣發育滋補 等物 ...

服之來體必康健

子女男子 皆係腎虧 治之必能療故

簡易試驗

價目 每瓶大洋一元 ...

購法 外埠函購加寄費 ...

總發行所 上海天寶里（天四）一坊對面 正威藥房 Z8159

海藥房啟

君之親戚朋友有患臌脹病否乎

如用西術開放雖能當時見鬆不久就要臌脹起來那時無法可治性命必休務須根本療去請速購服本藥房發售之臌脹無憂丹必得美滿之效果請閱下列

湖南衡山德記向恭壽君的來書 Z8840

本藥房批按臌脹一症係腸胱氣化不足濁氣不能降以致日積臌脹腹大如斗成爲臌脹本藥房之臌脹無憂丹係清光年間得異人之秘傳自己身受底他人經驗底靈效丹方功能分清理濁通達九竅行氣利水殺虫消積無論何種臌脹腹膨脚腫及婦人氣瘤中滿小兒疳積食積等症均能統治輕者半料重則一料無不藥到病除屢試屢驗眞破天荒空前絕後之靈藥也如有患者服他藥不能見效者請速購服此丹可知前言之純正我藥之靈威也金錢有限生命無價良藥難得機緣勿失

定價 每料洋二十元半料十元試服每股五元 病輕者半料可痊症重者一料必愈 9124

購法 外埠可從郵局購買匯票封入函內掛號寄下 寄費加一如無匯票用郵票代價大九五計算

上海寶善街滿庭坊對面 吉興里（子）一八〇號 正威藥房發行

新通貿易公司廣告

上海九江路二十二號

本公司專營機器雜貨進口及土產出口事宜茲將本公司獨家經理之歐美名廠出品開列於下

電話中央六六五一九號 電報掛號四六四六號

天津分公司設法國橋十六號政十九號

電機	瑞士卜郎比廠	Brown, Boveri & Cie, Switzerland.
汽車	德國台姆勒廠	Daimler-Motoren Ges. Germany.
	美國白里斯柯廠	Briscoe Sales Co. Inc. N. Y.
	歐兒汽車公司	Earl motor Export Co., Inc. New York
滅火器	德國米立麥廠	Minimax-Werke, Berlin.
火油 煤氣 引擎	英國克勞斯萊廠	Crossley Bros., Ltd. Manchester.
機器皮帶	美國紐約皮帶廠	New York Leather Belting Co.
織布機	捷克綽帛斯廠	Webstuhl. U. Weberesmaschinen, fabrik Czecho-Slovakia.
料油 藥器 爐機 鍋種 護各 保及	美國狄亞邦廠	Dearborn. Chemical Co. Chicago.

乙9392

新世界

（價目）（門票二角）（月票 男賓六元 女賓三元）（樂券 大洋二元）（地道南北二部兩面交通）

◉自由廳游藝之特點

京韻大鼓 大小黑姑娘（日） 截江奪斗（夜）馬鞍山
中外技藝 邱奎（日夜）賽寶勝 拉鈴妙手
南方戲法 沈易書（日夜） 陳鑫齋 華容道 夜出塞
三拉戲 邱聘卿
女子彈 吳玉奎 袁寒雲 汪笑儂 王柳影 李寶林亭 桑園會 武家坡
雙簧 吳玉奎 南方雙簧 戲迷雙簧 斬黃袍 彩樓配
贊改 蓮姑娘
改良申曲 邵文濱 夜演 張鳳山
申曲 孫是娥 日演 恩愛情
女子 三足商羊
灘簧 動物院新到
大京班 何學明 精忠傳 張韻琴 紅絨計
周詠棠 春秋配 雙處 黃金台

◉南部游藝之特點

四明文戲 小阿友 沈春林（日演）（夜演） 富貴圖 三馬浪蕩
改良申曲 王筱新 日演 拔蘭花 珠衫記 夜演 前本空谷蘭
女子新劇 愛華社 平地一聲雷 新馬浪蕩 賈志仁嫖院
吳如中西戲法
朱一品 品鼻吹口唱
蘇灘 費西洽 日演 夜演
古裝影戲 社會好片 錯中錯 五大本
彈詞名家 吳玉蓀（日）（夜） 玉蜻蜓 金鳳
影戲

百鳥朝皇圖 新燈彩 奧金生

鳳凰獨立在高岡○章添五色○梧桐樹下正然翱翔得鳥中王○錦繡文章○游鴛鴦高飛○鸚鵡學舌○孔雀開屏○那些○瞇仙鶴迎上○百鳥朝凰 ...

廣嗣金丹 補腎妙品

腎爲人生命脈所繫壽之修短身之强弱所于腎故欲身健皆判于腎之强弱發陽衰强莫先補本腎虧傷製廣嗣金丹專治腎本虧斷固本夢遺自洩以及少年元藏之老年夢精等症服此後冬令收添精益髓時爲可衰期際此品培但本經之用爲滋補之强筋壯骨不此處比言並能强藉廣告爲揚也驗能非非廣告元價目每盒二元雙料五元 試服一盒一元

上海 寧波路口盆湯弄 崔氏瓣香廬藥房啟

分設 長沙糧道街 青雲 福州 總督署下
口 北京 觀音寺街 南樓 下
天津 鍋店街 內 報下
關 馬路 通衢 保佑坊 南京
館 門 杭州 上馬路 之 江安
慶 對 牌樓 省署 首 陰巷
內 四 開 天 長公 東 江
南昌 射步亭 北書街 無錫北門 路西

1435

新開屋頂電影廣告公司

本公司新發明每天晚上均用各種光力放影及各種廣告各界賜顧者以本公司先發明大大 ...

研究麪粉機器者鑒

今有德國專造麪機廠今升運出洋 ...

B 甲5646

胡照森常泰交易號

本號失慎被焚遭回祿損失 ...

B 5885

襪廠招盤

茲有一所機廠已三年有餘 ...

Z B 296

溥豐貿易公司 長江大輪船 華

大團沈友石聲明

去歲先慈身故各項店賬等統歸余兄弟理今冬弟故一切業產均爲琴小姐所管 ... 向該承辦人了理賬目並向余親族長申理外恐未週知特此登報聲明

甲B 5890

准於西曆一月四號開往長江各埠本輪停泊鐵碼頭半夜十二點開欲裝貨買票均請臨北京路一號本公司接洽電話中央二五八〇 乙9356

萬國九洲第一靈驗耳聾聖品

鋪設上海二馬路中市直街京都天寶齋○謹告同胞○耳聾痼疾○我有神劑○服此立聽○奇驗神藥○包可斷根

雲提補元除生津液退浮火除濕熱雖十年廿年舊症服九一料覺效後奇功雖極重久年老聾服此九二料無不轉聾復聰眞乃第一聖品每盒一元每料六盒洋五元如有妄冒挖損作嘴宜用八寶吹耳散無不立愈每瓶七角若有虛言獻犬罪我惟天

凡患耳聾之症皆因腎水虧損相火上炎或因受火傷肝膽以致耳鳴耳熱耳痛等病本齋家藏良藥屢蒙官商試驗故敢出而問世非徒漁利已也善治男女老幼久年初起一經服此丸二三盒立覺血氣調和呼吸

上海京都天寶齋啟

印泥 西泠印社

... 元每兩 ... 另加郵費二角 ... 外埠函購二兩以內郵費二角多則倍之另備古銅紅木楠木印盒每具一元 總發行所上海老閘橋北東歸仁里五弄 西泠印社

三星帆布

宜彰帆布公司於民國初元在天津創製中國防水帆布第一家並製皮革箱篋以及衣包一切物美價廉名譽無欺行銷北洋不計及南洋各埠亦行銷數載於茲敢云守信守誠無虧商德故以信用換來今日之美譽今後精益求精以副光顧諸君之雅意更祈於購貨時務必認明三星商標爲要庶不致誤

上海總經理處法租界天主堂街同順長記
總批發處天津宜嘁商行

4468

上海東方滙理銀行廣告

本銀行基金四千八百萬佛郎貯金四千九百萬佛郎總行在法京巴黎專做各埠兌滙存項押欵如蒙賜顧請至本行面議可也

2113

包愈五止夢遺聖藥

凡患遺洩病症皆因腎虧虛耗命門受損誠思慮太甚以致心腎不交久之面黃肌瘦腰酸腿軟四肢無力慮損勞傷由此而起矣若不醫治將來根深蒂固望愈甚難治藥雖多對症者少本藥深悉病源得異人秘方名曰純陽必愈丸專治遺洩各症服之立見奇功當日可愈精神充足則身體雄壯病百不傚如患遺洩即是陰虛之現象此丸遺洩功能鞏固骨髓滋陰補益輕者二盒包愈重者一料除根永不再發若能連服兩旬大補氣血諸病不侵精神倍足每盒洋一元每料六盒洋五元如外埠郵寄張七角寄丸並用收效愈速功效益彰必須認明牌號上海二馬路中市直街京都天...

無敵牌牙粉之新年贈品

前登無敵牌牙粉聲明廣告後○即承各埠殷東暨信愛諸君○○各於其地購買本牌牙粉○標明店號寄來鑒別○一月以來○並無為品發現○足知搜集空袋復裝○其數必不能多○益本社自第五十一批及A字第○一批起○已將袋口粘固○一經拆動○勢必破碎○不可復用○故其鬼蜮伎倆○○亦無能施○○惟神經過敏之人○每因香味强弱○而起疑惑○實則從前所用香料○易於消失○本社有鑒於此○是以逐步改良○○不計工本○○自今年六月始○并已加入辟香○故其香味觸鼻○歷久不散○洵與從前不同○而原料中并加著梅兒一名知母兒係由知母草法提出○千分之一○取其味美○能治牙疼及咽喉發炎○聲管炎○外用治皮類病○去癬風瘰癧有特效○并治初起惡瘡○解毒免腐○其原質為炭素十分水素十四分酸素一份○內服能治胃內發饕嘔吐等症○故於原有之各種功用無所抵觸○而於衞生上又加功用如上○至其容量加多○則為有目者所共見○可毋庸述○茲值陽歷新年○特製日曆一種○原定每組價洋三角○今為答謝信愛諸君○凡將本牌牙粉袋下面之批數剪下一條○附以郵票十分○即當寄奉一組○（多索照加）但以○直向上海總社函索者為限○各埠批發處不在此例○再者敝總社自庚申六月建廠屋落成○即經遷設上海小西門新馬路○令第六百九十一批起八百三十五批止○所有牙粉袋之背面住址○乃被手民誤印原址○恐滋疑義○合併聲明○

上海恒孚銀樓（蘇州分申）

上字足赤 古法加倍 總號在蘇州元妙觀東

本樓創設姑蘇歷今百有餘年庚申擴充遷於上海乙丑移回蘇城元妙觀東民國丁巳年為因便利主顧設支號於上海英租界南京路發兌條錠葉金各種金銀首飾器皿貨真價實遐邇馳名如蒙紳商學界閨閣名媛賜顧請認明牌記庶不致誤

上海昨日本牌首飾金售出四十七元 收進四十五元 紋銀售出一元六角

蘇州支號在閶門中市大街 無錫支號在北門內打狗橋 常熟支號在縣南街州橋南橋（○）

上海南支號在小東門內 上海北支號在南京路 電話中央五一五五

上海同義堂銀樓 十九家大同行

門售行情 十足赤天字紋銀 每兩價洋四十七元 一元六角五分

楊慶和福記 裘天寶德記 慶雲仁記 鳳祥和記 方九霞潤記 景福元記 寶成德記

老慶雲甡記 方九霞成記 楊慶和久記 裘天寶禮記 方九霞新記 費文元裕記

寶成振記 老鳳祥裕記 楊慶和發記 新鳳祥德記 慶福星恒記 寶成裕記

上海望平街北口 永豐餘金舖

本號發兌加倍真字足赤條錠首飾成色之高提鍊之淨業已有口皆碑各種首飾花樣繁多工料又極頂真售價便宜收價克己進出僅差一換每日行情登報奉聞伏希 公鑒

昨日真足赤飾金（售出）四十六元（收進）四十五元

本號電話中央五六六八

新舞台

今日戲目：草橋關 馬前潑水 嘉興府 二本歐戰 白門樓 五六本濟公活佛

價目：頭等二角 特廂四角 二等一角 特廳三角

電話 南市二百念號 北市三九四一

十一月廿七夜魯浙水災籌賑會假座新舞臺

◀特請九班合串▶

劉漢臣 倪金利 趙君甫 雙處 王靈鴻 劉珠衡 天筱馬 侍岦俊 張者雲 王少貴 趙醉梅醉 竹翠 張德茹 蘇三 金碧艷 寒雲 王玉芳 夏月潤 （趙）夏（君）月（玉）珊 周鳳文

拾黃金 （收關勝） 逍遙津 紡棉花 鸞禧 楊廣 （武松打店） 妃酒 釣金龜 义口 審頭刺湯 法國拿破崙

丹桂第一台

禮聘初次到申神武 勇猛英俊 優秀武生

劉四立

廿七日日戲初次登台演 大花蝴蝶水戰鴛鴦橋

廿七夜准演上海從未演過三國歷史打武翻跌好戲謹請各界賜鑒

頭本 二本 火燒呂奉先

日夜都是好戲

昨天息三詞想期 大南之劉台這門千場十百碌立俱外色夜奉二布是濮是操是本北從打翻二道力也這因養夠若麒念 光國和光
天是日料 到日而 起故四 齣見翻 分倅碌年全的當戲先兩施平陽詐四排地末 跌本理的不是爲到俯輕麟有王物 等其
報天 頭那今與且無義啊立演戲山高嶺氣精不精 神行四 本謀常城死立出各見二 接 了會什他功拾 童唱靈天而合緊
上三有是是天耶還大的 日大是戲陸嶺力呆足力演完 立這 燒所 燒照來省過本一着總 覺麼神深即 飾 珠生且演湊
料發種地除穌是不大 戲花武 戰都 觀壯來氣 演齣頭曹演二呂着的 重口演要他着線力 是 陳有飾 還前好
我頭位什們了聖天大紀 初蝴生滴水要才否了 自足 火戲本操的本布古 上頭打氣完十卻吃故天當 宮做貂傾與部看
說的不麼沒是誕大的念 次蝶的馬擒用能則 跌是 燒分是 火是 傳名海本乘將 分一力呢賦然舉 有蟬城「馮
今休亮說有是外地雲日 登 開闌等盞夠便四打格出 呂頭呂便燒背却秘滿卻重重頭照吃些 能重 有揮 傾子「戲」

今日學界特煩的滑稽好戲 後部便宜貨 **王華買父**

今晚客幫特煩的雙齣好戲 前部 **金文**

陰歷十一月念七八九夜假座新舞臺敦請 九班合串

◎魯浙水災臨時籌賑會廣告

敬啓者本年山東黃河決口浙省各屬霪雨成災兩省哀鴻啼號極慘茲屆隆冬饑寒更迫魯浙軍民長官及上海護軍使復憫念災情深重早經籌辦急賑茲會同魯浙兩省紳商各慈善團分任勸募特邀上海梨園領袖敦請九班著名藝員訂於十一月廿七廿八廿九三日夜在新舞台特演每夜戲券二元所收劇資悉充賑款並不募捐又不售物且九班合演盛會難逢非徒為視聽之娛實為救民生之困務希普光降歡迎

發起人：旅滬山東同鄉會 上海浙旅滬義賑會 上海中國濟生會 浙省水災義賑會

盧永祥 徐國樑 何豐林 沈寶昌 伊立勳 高恩洪 高步瀛 魏星文 王錫榮 吳龍南 潘炳圖 湯兆頭 張均

何豐林 張載揚 吳玉璞 王鳳震 聞紹祥 王聘坡 趙文三 原祖山 王鳴耀 夏阜 孫鏘 濮承栩 陳淑士

沈銘昌 孫壽恒 顧乃斌 徐祖懋 陳慶慰 高福堂 原曉堂 高占東 米鳳元 朱畏池 於三 徐同輓 等敬啓

特請客串：金碧艷 寒雲 王玉芳 天罡侍者

（廿七夜演）審頭刺湯 廿七夜 罵楊廣

乾坤大劇場 特排雍正劍俠

血滴子

新戲預告

『血滴子』是什麼？乃是清朝雍正時候劍俠所用的一種暗殺利器的名子
時一名 兵未靠黨人人蹤有 的名連半是雍利眞是時爲怪一是本惜家俠編子之景異獨 編 行此要眞可
候種子能如好器登着 的 神所劍 婦都大正害正很候 的部人戲工 的排一雕之正一現排一登登知實不
劍暗叫殺同一啊位一暗並隱去出以俠直人知家時 事少劍各事新人場本搜事連新奇光是無下 俠場報道事看
俠殺做取探樣 以班殺且事無鬼雍 到女道雖候然蹟 俠種蹟戲歡主 維蹟台戲閃怪空二正部編演預雍蹟
所利血人龍利雍前血他探 影沒正最如子的然劍而的若所希 迎人聘當 「 鑠陸前的在署成唱告正的
用器滴頭取害正 滴的聽來 之時爲今 知俠知 將行奇編當的 請時貫血情 離絕好上彩 劍
子顱物的帝全子仇別無異能候有 大但道的道卻挪所古成然 不名劍串滴節背 後戲緊景卽特凡俠不

共和影戲院

西門外方板橋

◎星期日戲目◎ 第三集四本（鐵）（骨）（英）（雄） 第五集六本 怪盜窟

◎星期一戲目◎ 滑稽三本 第五六集四本（怪）（盜）（窟）

第五六集怪盜窟演了各節危險的可得異了極所 兩集味是影戲了是怪盜 趣欲好可極看異窟 君得座無所了得的還 早些黃臨才好吓 請諸

價目 特廂大洋五角 普通包廂大洋三角 樓位每位二角四十 正廳每位一角二十 幼童減半

星期二星期四及星期日換片

新愛倫影戲院

在美界海寧路 中市愛倫舊址

本院因禮拜一四換片頭一日戶限將穿多數來賓均以不得入座為憾故每逢換片首日自六時起輪流排演三次請注意

滑稽大王卓別林（民移） 開東士 好二 三角牌

（第七八集） 神勇孝子 （四大本）

愛普廬影戲院

海寧路北四川路二十五號

著名七愛情長片 可愛之鞋 滑稽笑話

禮拜六日演戲 大部長片 高田傑作 （頭二三四集）

禮拜日日戲 大部長片 高田傑作 五六七八九集十大本

禮拜一之日戲 童子樂十大本 每天加贈獎品

開設北四川路 ▲今晚戲目▼ （活動新聞）

百代公司又出新片了

陸嘯梧 刁劉氏游四門 嫖客現形記 白娘娘報恩 兜喜神方 方卿見姑娘

鄒劍魂 刁劉氏 趙五娘琵琶記 孟姜女尋夫 方卿見姑 雍容 林

露蘭春 哭祖廟 宏碧緣

揚州調 下盤棋 滿江紅 小尼姑下山 獨占花魁 打牙牌

1800

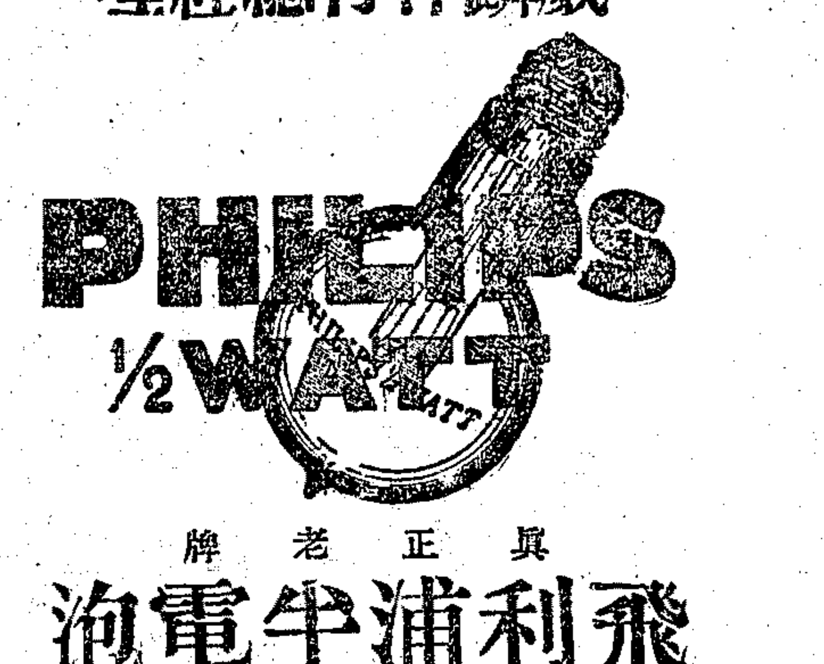

威麟洋行總經理

真正老牌 飛利浦半電泡

既光明 且省電 冒牌貨 要當心 認洋文 不致誤

各大電燈行均有出售

5014 戊

傳華醫院

楊傳華君 寧波路三馬路分此底

慈善性質 中西醫法 日夜送診 善治各科 花柳白濁 男女雜症 注射百病 二十餘年 自製藥品 挽留生命 電話中央四五八一

美國福司得搖紗機器製造廠 百靈頓電氣織襪機器製造廠廣告

逕啓者敝廠等自創設以來先後三十餘年出品精良質料除美凡可以改良者無不盡心研究以求精進故十餘年前早已風行歐美及歐戰告終更形供不應求敝廠等久仰貴國諸實業家正以愛國熱忱提倡製造以塞漏卮爰將此等織造業所不可少之利器貢諸同好數年來委上海美興公司獨家經理茲以經理合同已屆滿期用將經理全權移交上海江西路五十一號海京洋行其他織衛生絨機器織花邊機器以及紡紗織布各廠所用機器另件等亦均完全歸該行經理該行資本雄厚殷實可靠且辦事諸君亦係敝廠經手諸家建設或配件添置等請向該行接洽無任歡迎之至

C1671

奚崇山 全科 專治花柳 保春堂醫寓

本堂醫士奚崇山在申臨診二十餘年見識多廣身科男婦新舊梅毒白濁淋症從小便頭爛喉損鼻瘡毒紅斑白濁血淋本醫生報告日諸口便漏爛渦瀉疥瘡癩如林真假難明初起四魚口便毒此上起一切險症發病目列四元 白濁 下疳 楊梅 橫痃 血淋黃濁 至瘡十四元 痔瘡初患五元 四元破口 十二元 疳瘡 小腸疝氣 婦女陰戶 白帶三元 三元以上均可包醫斷根永不復發 上海法租界鄭家木橋南首共舞台對面

立止咳嗽丸

此丸專治一切咳嗽氣逆痰喘不寒不燥能治咳患嗽症者無論新舊咳症奇驗如神凡咳嗽傷風流行咳老咳肺咳乾咳熱症吐血五勞七傷咳嗽皆可服之立愈輕則一二盒重則三盒丸每盒洋一元總發行天津路寶善坊 大東書局(?) 第一良藥六也每服立愈 二元上海分售處 公館馬路 中華 藥房 陳家浜 總行 廣州 大寧波 百歲 ...

始創婦科 經期腹痛露

專治婦女經痛或經期前後腹痛或經閉不通或經來作痛或乾血癆等症凡經期不調或數月不至或白帶白淫甚至或痛經或不孕等症服此露三瓶必能奏效若病重者服五瓶包愈用中國可口之藥料根本號製煉而始純香清在露妙可之便除患者湯劑之苦難每瓶八角世之每打八藥 上海棋盤街 三茅閣橋 牌門 太和 東保 廣 號上元 啓 1509

廣東佛山 梁新記牙刷

一毛不拔

堅固耐用○脫毛包換○批發價目○函索即寄

第五支店上海五馬路寶善街大慶里對過五百卅八號

購牙刷時請認明本莊錦安商標者為要 乙8940

三日愈癩疥瘡藥

專治濕疥瘡皮膚大毒濕疥瘡乾 半元二角小盒 每盒大元不效還 洋二上海 棋盤街 東保 廣和 太和 啓 1626

立止白濁丸

每瓶三角 每料十元不靈退還 效倍上海 棋盤街 三茅閣橋 二門牌 甘東號 廣保 太和 謹啓 162

※國內要聞二※

◎魯人會議贖路問題

二十一日晚七點、山東外交協會、假商埠商會開緊急職員會議、會長高勉齋主席、略謂自華會開幕代表放洋而後、本會以冷靜態度、專候報告、用備後盾、原係恭餞代表時同人所議定者、現在屢接代表報告、關於山東問題、實擲於有條件交還青島及鐵路之一途、吾人於此時際、必須放大眼光、平心靜氣、力謀有步驟之動作、萬不可專顧政府、致陷山東問題於意外危險、近來日本方面之優秀國民、業經痛心疾首於其軍閥當局對華侵略政策之非計、可見該政府侵略主義、不應再向我國繼續行使、返觀我國、在形勢上雖南北尚未統一、而精神上則一致對外、故吾人值此外交危急之際、既須聯合全國國民、共維主權、又須與日本之優秀份子、同謀兩國之真正親善、以期我黃種人在全世界上之共同生存、共同發展、如日本當局、對於此次外交、仍不作澈底之省悟、吾人將寧爲玉碎、不爲瓦全、願本會同人、以此自勉、至如目下之青島問題及膠濟鐵路問題、論理在日本方面、應以無條件的交還我國、乃最近消息、則膠濟鐵路、仍須我用三千萬元贖回、雖此種傳說、尚未見諸事實、而吾人對此、不可不作切實之籌備、究應如何處理、請同人切實研究云云、嗣據苗星垣徐雲亭李夢符各商界同人、先後討論、大致以研究法律、籌畫抗爭、吾儕商人、只得讓諸征同人獨任、至於籌畫款項、奔走捐輸、我輩甘願完全擔任、現在庫空如洗、即鐵路可以贖回、其勢難望政府、究竟贖路經費、應用何種方法、從事籌備、請主席提出討論、吾輩無不惟命是聽、當勉齋謂、茲事體大、非本會一個團體、所可主張、吾人似應一面電達華會、表示山東人民於萬不得已時、情願備價贖回、以去我山東及全國人民的心病、一面分頭接洽省議會及各商業團體、開一聯席會議、再定辦法、各會員對主席之提議、均無異言、遂即預備電稿、並指定分頭接洽之代表、至散會時已晚九點矣、

◎湘省籌備慶賀憲法紀

湘省憲法、已定十一年元旦公布、即於是日起、慶賀三日、趙兼省長以此事爲我國空前創舉、中外觀瞻所繫、辦理應特別周詳、除令各籌備人員、務於每日午後三時起、在總辦公處集合、悉心籌備外、昨又特下條諭、所有本署各人員、應一體受籌備主任及各科股長之調用、襄辦慶祝事宜、各籌備人員、亦以事屬曠典、未便忽略、已迭開聯席會議、將布置大綱、分別擬定、其所設備者、有憲法紀念亭、(設省署前坪、將來尚須另行建築、)有俱樂部、(設景植模、分詩鐘・燈虎・射覆・彈球・品書・品畫・圍棋・象棋等項、)有陳列館、(除陳列普通各物外、並有天星閣之魚骨龜殼、)動物園、游藝場、(分跳舞・器械操・國技・球術・魔術・唱歌・雙簧等項、)新劇場、(分新劇舊戲、每日兩台、)電影場、(演放憲法全文、)演說場、燄火場、(排紮各式憲法精義、以喚起人民之重視、)公賣場、閱報室、音樂、(有壎箎社國樂、南雅社崑曲、湘雅學校音樂會、)國樂、(有總部軍樂隊、孤兒院音樂隊、洗心社國樂、)及中西式各飲食店等、以上各項、均經派定專員一人或二人、分門擔任主持、以專責成、目下正在造具預算、並規畫一切詳密手續、其公布憲法儀式、亦正由內務科詳細討論、分別編擬、至各公團則自十三日在政務廳議定慶賀辦法後、即由教育會及農工商會四法團、發起慶祝、已於昨十七日下午二時、召集各公團代表、假定總商會開會、討論辦法、到會者約二十餘團、公推蔣育寰主席、報告開會理由畢、即提出辦法數項、交付討論、其結果決定在總商會設一總辦公處、定名爲湖南各公團慶祝省憲籌備處、分文書庶務交際糾察四股、各股員即以各公團代表充之、其本日未到各公團、概由籌備處函通知、請三日內推出代表、正式加入、並定於二十日下午二時、在籌備處開慶祝省憲第一次籌備會議、各公團代表、須一律到會、以便籌商一切進行、至全城各街巷、應一體上達各色布棚、懸旗結彩、並自由裝設景彩、已定於十八日下午二時、邀請各街團總、齊集商會、討論進行辦法、並請舉定人員負責、分段籌備、所需費用、由各團各自擔負、惟各項陳設、大致須歸一律、以昭劃一而壯觀瞻、

◎贛議會與教育界之爭潮

▲爲支配附稅問題

江西各縣、民國初元加徵丁漕附稅、每年七十餘萬、原撥省教育費一成、警備隊費一成、餘爲各縣專辦實業教育自治之用、嗣中央提解五成、各縣僅存十之二三、以致自治停辦、學校減少、實業經費、則尤一錢不名、今年恢復五成附稅、省教育會請得三成、實業廳得二成、爲擴充教育實業經費、呈准省長咨交第二屆省議會議決、當時各縣以鞭長莫及、雖經函請支配、終未爭得分文、第三屆省議會召集時、各縣公團要求議員注重縣地方事項、二十二縣旅省同鄉會力爭附稅留存各縣請願於前、省議員劉子貞王錫馨蕭煜錦張禹謨等繼提支配附稅議案於後、十四日省議會大會、通過支配附稅案、二成解省、八成留縣、十年度聽官廳支配、分別追認、自十一年度起、照議決案實行、省教育會不以爲然、羣起反對、謂每年教育經費二十餘萬、以辦中學師範專門等校、未見充裕、若再削減、安有發展之餘地、況五成附稅恢復後、推廣者已推廣、開辦者已開辦、今忽議決歸縣、是推廣者將從而縮小、開辦者將從而停辦、實於教育前途、大有妨礙、議員方面、則謂五成附稅未恢復時、中學師範未見有輟學之虞、既加經費之後、某某等校腐敗如故、亦無若何整頓之成績、五師七師罷課月餘、即其明證、今分二成、並不爲少、教育廳新設研究義務教育兩機關、每月開支數千、廳員兼領乾俸、一事不辦、省立圖書館經費三千、僅藏商務書館四部舉要一部、有名無實、通俗講演所開支甚大、所用多爲從前宣講聖諭廣訓之人、成績毫無、附稅由人民負擔、縣得八成、不過五十餘萬、八十一縣支配、每縣祇有數千、小學教育、亟應推廣、自應寬籌經費不能偏重省教育云云、對議決案持之甚堅、十八日、省教育會職教員聯合會開聯席會議、討論救濟方法、結果呈請省長咨交覆議、維持省教育原狀、並由兩會會長晋謁省長、面陳一切、聞教育界人言、此係第一步辦法、如無效果、則將來覆議此案時、職教員將總請假一天、在旁聽席監視、昨(十九)聞教育預算股已認定研究義務教育、爲教廳應盡之責、毋庸另設機關、主即裁撤、省立圖書館・通俗講演所・各校經費、均將核減、雙方各走極端、若不及早疏通、恐不免發生風潮也、

◎皖人請罷免張文生電

▲請以馮玉祥或江朝宗督皖

皖督張文生近頗爲該省人士所攻擊、公府昨接得皖人陳秉炬等來電、詆張甚力、原文如下、北京大總統鈞鑒、吾皖困於水火久矣、自倪氏病廢、咸具更生望治之心、不意張氏繼任、皖難有加無已、初欲復一五加徵、並創設八分米捐、經皖人誓死反對、事遂中止、繼則逼迫蕪省長去職、授意已系之孔財政廳長私設米捐於和尙港、迨許省長莅任、始頒明令取消、今更袒護本屆非法議員而有私密條件之交換、帶兵壓境、坐索皖人誓不承認之新安武軍餉、並欲實行和尙港米捐、以供無厭之要求、甚干涉行政之兇燄、運動兼長之野心、違背民意、拂逆潮流、甘冒天下之大不韙、皆由前經中央通緝之史久紹爲之推波助瀾、以至如此其極、且復無裁兵能力、定遠兵變、並無善後辦法、合肥慶搶、視若無足輕重、此皆張氏直隸之新安武軍、不啻爲張氏之所使、皖人豈能出餉以養此七匪之兵乎、查新安武軍餉、應歸中央發給、中央感於財政困難、曾由前省長私認七十萬、規定在烟酒印花兩稅內扣還、此尙不失爲顧全大局、然皖民已不堪命矣、今年皖災奇重、收入更短、許省長履新之始、省庫如洗、政費維艱、猶勉籌二十餘萬元、實超過爲省長私認之款、息事寧人、已具苦心、而張兵今又擁重兵來皖、非索數百萬不可、連日公團函電交馳、代表請見請問、人心惶惑、羣情憤激、長此以往、若無解決之法、則皖人拒李之後、尙有餘勇可鼓、而一旦禍生不測、鋌而走險、實勢使之然也、公民等力顧大局、念切梓桑、祇有籲請大總統立免張文生皖督之職、或調任陝督馮玉祥督皖、或任迪威將軍江朝宗督皖、馮氏精於治兵、可以覩整理收束之效、江氏北洋耆宿、皖人共仰、新舊安武軍官佐、多其舊部、必能統一裁減、以消其反側之心、否則西南北伐之師、積極進行、皖綰長江中樞、民黨日肆窺伺、內外迭乘、而皖之爲皖、恐非中央所有、如中央不絕皖、惟有罷斥張文生、任皖賢以繼其後、庶皖難可已、而西南之屏障自鞏固無憂矣、千鈞一髮、安危所繫、伏乞鈞座採擇施行、不勝迫切待命之至、安徽公民陳秉炬陳適履李時蘇姜旭等五千三百人同叩、

◎蕪湖快信

▲張文生武裝來皖索餉事、現經白寶山調停、許省長已由一百萬加至一百三十萬、當可告一段落、惟張除新舊安武軍餉外、尙需安徽代籌新安武軍援贛出發費四十萬、許省長拒絕之、

▲白寶山此次來皖、係蘇齊督特派來皖調停張文生索餉事、並疏通新舊安武意見、白於二十二晚由省乘吉安差輪來蕪、下榻大旅社、經馬聯甲挽留一日、當晚十二時仍乘吉安差輪赴甯、

▲張文生前日在皖、會密電中央、請撤馬聯甲皖軍務幫辦、留第一旅旅長職、聞此電留中、

▲皖省濟季會因贖銅官山鑛、欠上海英商怡大洋行借款七十萬、至今本息未付、前日駐蕪英領事乘兵艦至省垣、索取此欵、聞許省長已允明年分七九十三個月歸還、現正着手勸募此項公債、

▲安徽本年財政、出入不敷約四百七十餘萬、本省八釐短期公債第一次抽籤還本期、定十二月二十六日、在舊藩署舉行、

▲蕪湖輪運出口米、除應完海關稅及江安兩省米捐外、又每石加抽義務捐五分、爲皖省災振用、此項義務捐、明年七月截止、

▲新簡蕪關監督何炳麟、現充滁縣鹽差、兼省公署財政委員會委員、何在省垣奉令後、即於二十二晨由省過蕪、乘津浦車赴京、聞履新之期、約在陽曆正月中旬、

◎廣東減政中之裁兵計劃 (申)

我粵自撥桂一役、軍用浩繁、國庫支絀、羅掘俱窮、陳省長返粵後、以財政紊亂、非大加整理不可、擬以開源節流爲入手方法、顧開源之道、如鹽餉包承、交通設稅、歲入亦增加無幾、以言振興實業、發展經濟、更緩不濟急、且難爲無米之炊、不得不注重節流方面、特設審計處、付以總核之全權、對於各機關、收入如何增加、支出如何節省、悉心擘畫、以林俊廷爲處長、月來已逐一將各機關經費、大加裁減、頗惹起各方面之反對、然以裁員減政、事在必行、故亦無可如何、聞其對於各署職員、以特任簡任薦任、定其薪俸之多寡、而不計其事之繁簡、兼差人員、一槪不得兼薪、僅支夫馬二成、於是政界陡起恐慌、其在上級人員、尙不至十分抱痛、而下級人員、則不堪其苦矣、然於公家、則大有裨益也、同時復實行裁兵、所有全省各部隊、均須酌量裁汰、茲聞各軍最近籌議、所裁兵額、大略如次、㈠獨立旅長鄧本殷熊略李炳榮陳德春蔡式亮關國雄等、均各裁一連、㈡警備隊司令李福林陳炯光胡漢卿楊坤如黃大偉陳小岳等、均各裁一營、㈢警備隊司令葉舉黃強馮銘楷鍾景棠等各裁二連、㈣陸軍師長鄧鏗洪兆麟各裁一營、魏邦平裁一連、㈤新編隊羅炎五營全裁、此係大略計畫、聞總部之意、則決定第一期、儘本年底裁妥、共裁六十餘營、每月節省薪餉公費、共約三十萬元、至對於被裁軍官兵士之安置辦法、迭經總部開會討論、聞最近已籌議決定者兩端、㈠各軍被裁官佐、如營連排長及一切長員等、一律由總部記名敘餘、將來各部隊如有曠額、即以各該裁員儘先遞補、㈡各營此次裁遣目兵、爲數甚衆、現值各縣公路大舉興築之際、所需工役正多、該項裁兵、以之消納於築路一途、最稱適合、故擬由省署通飭各縣公路局、妥爲設法辦理、一面佈告該裁兵等、須發給餉、即須回籍、另謀生計、或投充路工、毋許到處逗留、致干究辦云云、現財政廳奉到總部命令、速行籌撥裁兵費、急如星火、裁兵計畫、年內即實行矣、以粵省軍隊之多、爲減政計、自應以裁兵爲先着、此舉亦足差強人意也、

◎廣利輪船被刦詳紀

香港來信云、招商局之廣利輪船、由上海開行來港、當行抵厦門附近、被假裝搭客之強盜數十人、持槍行刦、失贓頗鉅、并擄搭客一人、茲將各情形詳述如下、廣利輪原定舊曆十五日由滬啓行來港、當未啓行之先、有操海陸豐土音及厦門土音者十餘人、到船間能截厦門搭客否、船上辦房以本輪到厦門不能停輪答之、迨十四日有數十人下船、行李甚極簡單、下船後住船頭船尾各處、其中有數人似即先日來船詢問者、迨到厦門搶刦時、即此數十搭客也、該輪於十五日由滬啓行後、十七日正午十二點鐘駛至厦門對開之海面、約離汕頭一百八九十咪里之處、忽聞一聲暗號、羣賊紛起、各拔短槍在手、先以三人下機房、監視司機者、又以三人登吊橋、其時船主正在吊橋巡視、當即被三賊監視、不能移動、各賊又分守船中各要路、并鳴槍百餘響示威、於是將船面各搭客驅下大艙中、復與大艙各搭客、約共二百人驅歸一隅、由數賊持槍監視、其餘各賊、皆分往船中各處、搜取財物矣、當在船面驅各搭客下艙時、中有一搭客、因行動略緩、當被一賊放槍擊斃、旋將屍身投諸海中、當時船中搭客、聞立於艙口之賊大呼、謂已擊斃一人、各人皆懍懍危懼、後聞一賊謂、我等志在發財耳、切勿亂斃人命云云、各客至是心始略安、至各賊舉動、皆極有秩序、於船上情形、亦似極爲熟悉者、各賊既將搭客及船員等驅置一隅、於是將搭客行李、盡行搬出船面、又向辦房處刦去銀數千元、又入銀艙、搬去銀五箱、每箱載銀四千兩、計共二萬兩、但所有銀磚、皆未移動、統計搭客所失之珠寳衣物及船上所失銀兩、約共十二萬元左右、貨物失去多少、未能查悉、聞有一金山客、由滬轉搭是船回粵、携有金錢約值銀七千元、被賊盡行刦去、後該客向賊等求情、謂此欵係在外洋十餘年辛勤所得、今被奪去、惟有自怨不幸、但求給回盤費數十元、俾得藉此回家云云、各賊責其愚蠢、謂此數千元鉅欵、當由銀行匯兌、不應隨身携帶、我輩爲發財而來、豈能見錢不要、其後卒以三百元交回該客、俾其得以再赴金山、該客又求給回其往金山之護照、賊等乃令其認回自己之衣箱取回、又聞各賊搜得一女眷衣箱、內有銀數千元、并搜得字跡、知係顯者伍某之眷屬、各賊遂尋得此女子、謂我等是絕端反對陳炯明者、但伍某作官一世、並無害及人民、我等甚爲感佩、遂將銀二千元交回該女子、說者謂陳炯明前者解散軍隊內、有海陸豐人不少、今刦船之賊、多操海陸豐土音、或即前被解散之軍人、故有此絕端反對陳炯明之語也、又有一江蘇女子、是北界中人、所有鑽石戒指首飾衣服等約值四五千金、亦被刦一空、計各賊由是日正午十二點鐘開始刦掠、直至十八晚八點鐘、始將各贓盡行搬下於一漁船而去、早晚兩膳、則由各賊令船中廚役造餐供奉、各搭客亦然、各賊當食飯時、仍各持一槍、並未釋手、各廚役造餐時、亦有賊持槍監視、各賊至十八晚離船之際、乃命船主下錨、旋將機房中之大車盤拆去、使船不能移動、乃相率下漁船而遁、賊等去後、船上工役、即將機器修理、至是晚(十八)晚九點鐘修妥、始能開行來港、據船員稱、幸各賊不將此大車盤投於海中、若被投去、則此船不能移動矣、又各賊當刦掠畢後、對船中人說、我等初時立意、並非欲刦此船、原欲去刦某公司之某輪、但正欲起程之際、該輪已經啓行、趕搭不及、故轉來本船、總算是本船當衰罷了、又據船員述稱、各賊似皆未買船票者、向例十五日啓行、十六日即收票、但十六日因有暗潮、故未有收票、若實行於十六日收票、各賊必於十六日起事、因其無票故也、當刦掠之後、船員曾對各賊言、曰君等所有船票、縱不繳交、亦屬廢紙、敢請將票交回、俾得往各客棧、收回票價、此乃君等不費之惠、而敝公司即可得回數百元云云、蓋上海船向例、由各客棧代爲買票、迨船員將票收回後、然後持往各客棧收費、故船員向賊有此要求也、各賊答稱、此票本可繳還、但各人料已失去矣、其後卒無一賊將票繳出、可見其並未買票也、各搭客被刦後、衣物銀兩、皆已喪失無餘、當此天寒之際、極爲苦楚、乃紛到辦房哭訴、買辦蔡君兩階亦以情實可憫、乃查明其中確係情形悽苦者、給以資斧數元、俾其得以返鄉、以上所述、皆從船中辦房及搭客所述者也、另據船主言、有一少年搭客、係隨同其父搭船來港、欲轉過美洲游學者、因被賊搜刦時、少年私將金錢一大包匿藏、不允交出、賊怒、遂放槍將其轟斃、外間傳船員過害者不確、而損失贓物、只以現銀而計、亦在十二萬元、招商局港局、發電與上海總行及各支行、亦云失現銀十二萬元、貨物尙未核明多少、又聞尙有皮草絲髮甚多、賊嫌笨重、皆放船面不取、寄來港某銀舖之銀磚數箱、亦未刦去、

◎桂林公民之大請願

本月九日桂林全體公民、假桂林總商會開全體大會、商議請願事宜、到會者共有五百餘人、一時搖鈴開會、由主席宣布宗旨後、磋商請願事件、議決共十三條、(一)還省桂林、(二)鞏固團防、(三)收撫潰兵土匪、(四)開辦桂濮桂全馬路、(五)擴充教育、(六)振興實業、(七)籌備倉穀、(八)豁除苛細雜捐、(九)統一民政財政、(十)嚴禁烟賭、(十一)明令各軍退出學校商店民房、(十二)給還各團槍枝以衛地方、(十三)收復廣西銀行以維金融、旋即排隊由十字街後庫街到孫中山行轅、時孫正訓誡兵士、各公民在門首候至三時半、始得入見、孫親出接請願書、並准各公民如有意見、均可發表、當由某君呈稱、桂林地處偏隅、交通不便、以致風氣不開、教育不普及、實業不振興、此次盜匪禍國、人民備受痛苦、紙幣低折、倉空如洗、各縣土匪、猖獗已極、以至民不聊生、顚連痛苦、無可告訴、今幸我大總統車駕莅桂、撫我萬民、公民等不得已懇切陳詞、請願十三事、伏祈查核施行、不勝感德之至、孫隨即訓示、略謂方今之政府、乃中華民國人民之政府、政府受制人民之下、無異於人民公僕、人民所請願之事、政府當盡力爲人民辦之、尙望人民與政府合力同辦、則事易舉、至於交通一層、尤爲目前之急務、交通不便、則萬事不能辦、此乃根本問題、本大總統由梧溯桂、親見灕江灘高水淺、諸多困苦、歷二十餘日、始抵桂林、此江險阻、爲文化不進之大原因、如能修築馬路、不過一二日可抵桂林、既可省數十日光陰、又可開發各縣之富源、修築桂潯馬路、爲治理廣西之根本辦法、本大總統決心、先辦此事、尙望諸君隨時與政府共同出力、則事易舉矣、訓示畢、全體公民、大呼中華民國萬歲、新廣西萬歲、孫大總統萬歲、孫答禮而退、公民亦即魚貫而出、

◎杭州快信

▲一師第一旅旅部副官許乃賡、調充軍官教育團隊長、遺缺昨委第九連連長駱品驥代理、同日並委李振江代第一團團部副官、梁兆棟代第二團團部副官、

▲警務處昨委侯武充甯波警廳二區三分署警佐、王浩充東陽魏山警佐、潘景明充建德大溪警佐、柳雲壽充餘姚猫山警佐、胡炎義充桐鄉日暉警佐、

▲瑞安統捐局長卞鍇孫、鎮海知事盛鴻燾、昨同日解職晉省、面陳要公、

▲菸酒公賣總局以紹屬八縣烟酒牌照稅、近來流弊滋多、昨委候補知事魏在田分赴各縣實地調查、設法整頓、

▲浙江典業銀行設忠孝巷十四號、准下月一日(元旦)行開幕式、該行董事長王錫榮總理朱景彝昨柬請各官紳屆時觀禮、

▲蕭紹毘連之廈前村及龍門等處、發生抗租械鬭風潮、經紹屬戒嚴司令官盛旅長開第派隊彈壓解散、沈省長得報、以案情重大、除令警廳派保安隊由視察長李平督察長陳維儉督率渡江鎮懾外、昨又委前紹縣知事王嘉曾馳往澈查、

▲餘姚公興鹽廒、選舉團首不愼、致未及兩月、迭釀私收私販、放火焚倉巨案、現風潮雖靖、須籌善後、省運使昨飭該場知事傳諭該廒、召集六團鹽民開會公選團首、毋再濫用匪人、自貽伊戚、

◎南京快信

▲韓國鈞王清穆黃以霖等昨電齊王兩長云、前聞交通部由某司長擅訂契約、用日本技師、以日本電料敷設滬甯漢長途電話、輿論一致反對、近悉部令又促進行此事、本出於東鄰狡計、意在攫取長江流域之交通權、於軍政民政均有重大之關係、蘇民誓不承認、應請迅電中央力阻、并電商兩湖巡閱使湖北軍民兩長、一致電阻、以保主權、而重民意、

▲下關商會前呈兩長、請本埠各舖戶售貨銅元、准由該會核發護照輸運進城、奉批、查下關銅元充斥之原因、聞由該處各錢莊及各小錢店私消安徽運入銅元、爲數甚巨、迭經令飭海關嚴查禁在案、現在下關銅元阻滯、恐仍係不肖奸商、暗中包銷所致、若僅各舖戶售貨銅元、決不致如此之多、該會長所請、應毋庸議、該會昨又呈稱埠商卞筱卿等、擬集資籌辦因利局、惠濟貧民、奉批事屬可行、惟應呈由該管警廳縣知事等核辦、轉呈備案、以符定章、

▲青年會昨日下午二時開會歡迎英國哈吉庚博士、來甯到四百餘人、哈博士演講國際和平消弭戰爭諸意義、五時散會、

▲省署牌示、代理泗陽縣知事方濟川、改代爲署、又委洪鑑赴吳江縣、查考業戶收租情形、

▲幣制局委孫其鏞、充南京造幣廠會辦、昨抵甯後即謁兩長、稟知到差、

※地方通信※

松江

▲二區講習國語 本邑教育行政人員、提倡國語甚力、故本年內全縣八學區、召集國語講習會者、已及七學區、現第二學區亦經勸學員沈汝賢呈准縣署、假縣立第五高小校開會、本區內小學教員到會聽講者共五十餘人、會期以一星期爲限、期內各校一律停課、講員由縣視學倪伯英及馬敬時朱師付錢祖怡等分任、

▲報請勘視盜案 離泗涇十里之十八圖鄉民顧嘉生家、被江北盜匪六七人、於二十一號夜間、持械入內、肆行搶掠、二十二號事主馳赴泗涇警察所報告、聲稱被搶銀洋飾物二百餘元、業經該所梅少穡巡官、於二十三號報告縣警察所、轉報縣署請勘究矣、

▲派委查禁烟苗 省公署委候補知事郭玉懿、爲查禁烟苗委員、縣署已奉省署令飭知、當即轉令各區警察所、屆期派員伴同該委員、妥爲查禁、

蘇州

▲車坊鄉之盜案 車坊鄉白塔地方倪王氏家、前晚被匪徒倪金生江紹基二人糾合本地無賴十餘人、駕舟兩艘、携帶鎗械、蜂擁前往、毀門入內、先將倪王氏綑縛、勒逼藏銀所在、致傷面部、所有現洋及棉被衣服米穀並活豬一頭、一併搶去、隨行開槍示威、呼嘯登船逃逸、事後經失主開具失單、報由車坊警察分所展勘屬實、立派長警四處捕拿、當經拿獲本地無賴徐水生楊丁山顧南炳趙學汀等四人、連同受傷事主倪王氏、於昨日解縣、由周承審員逐一提案、隔別研訊、諭令帶下羈押、分別收禁、至倪金生江紹基兩人、聞已被偵緝隊排長秦萬生緝獲、解縣歸案、

▲山塘街之火警 山塘街錢漆壺線店、前夜不知因何起火、致延燒鄰店五六家、該店保有火險八千兩、昨日下午、某保險公司已派員詳細調查、

▲緝私船之騷擾 觀前華英藥房前日由滬班輪船周根奎帶來上海聯號所寄之藥品兩瓶、經過盤門緝私鹽卡、被營兵檢查、疑爲夾帶食鹽、將藥品扣留、並將舟子凶毆、拒不交還、當由該藥房經理函請商會轉咨鹽捕營、將被扣之太克達司特司西藥兩瓶、給還具領、龐會長准函後、昨已函致石統領查明給領、以安商業、

上海公共會審公堂公告

爲公告事案據雷斯布律師代表陳德圖控徐少卿即徐少記欠銀一千三百七十四兩八錢七分半一案該被告無從傳遞爲此登報限該被告於十四天內投案辯訴過期准照原告律師所請缺席判決特此公告 中華民國十年十二月廿三日

患痔瘡者注意

鄙人由患痔瘡數年昨與友人介紹陳兆華博士診所醫治共數顆不覺次第脫落毫無痛苦蒙先生醫道如神治法精細愧無所報用數字聊表寸心若同病者速赴南京路虹廟對過滬唯醫院幸勿錯過滬上第一醫痔瘡能手也同胞注意爲禱 江蘇江甯范少衡敬啓

天德堂

男婦科專門醫院規則

笑占一牆士花柳專科論男婦新舊梅毒透頂穿喉遍身紅斑魚口鼻陷紅白淋濁下疳魚口等症過期不來包治出立保單過期不愈即退還原洋取時面診上海三馬路大舞臺對面

包愈虛損傷勞咳嗽吐血斷根

下疳腫爛　五淋白濁　魚口便毒　疥瘡癬癩　痔瘡漏瘡　小腸疝氣　楊梅瘋癩

舖設上海二馬路中市直街京都天寶齋啟 1496

鴻江輪船公司召集股東大會通告

本公司於十月念七日經董事會議決准於舊歷十二月初五日午後一時仍假四馬路一枝香開股東大會討論公司大局計劃務希與股諸君携帶股摺先期向上海三馬路西九號本公司領取入座券以憑屆時蒞會指教不勝盼切之至恐未周知特登申新兩報伏希公鑒 鴻江輪船總公司謹啓

真婦科一素必姙丹

婦女斷無不能生育之理其不能生者即有病也其病多由經水不調或前或後經來腹痛或血滯帶下因此面黃肌瘦百病叢生欲求生育難矣本藥房世傳秘方名曰一索必姙丹

參茸芝朮海狗腎補身養精種子寒谷春生丹

求子之道在於男精女血充實而無病然後能生育……可比也常服更佳不驗還洋以昭信實 香港錬雲藥房

救命王菩薩

患花柳白濁或皮膚病者鑒

鄙人在德行醫有年曾充德國醫科大學教授白濁諸症專科教授現見華人患此病者甚衆特以課餘之暇願將所學所得並用德國最新注射法應診所以對於診金一層取價從廉並備有漢文繙譯傳話診所上海南京路念一號時間上午十一時至一時下午四時至六時 Dr. F. Franck M. D. 啓 1275 C

無錫

▲警所注意竊案 北門外大橋下、爲商市熱鬧之區、乃近旬日中發生竊案四五起、其他市區、亦迭出竊案、雖報請緝究、均未破獲、縣署于任警佐以闔市發生竊案、必係崗警玩忽所致、當即令飭各分所注意整頓、並傳偵緝隊巡長等、各派幹役、至市鄙輪流偵緝、北門外第一分駐所等、自經馬警佐告誡後、於前日起在長安橋壇頭街北塘等處小客棧及小茶館內、查獲小賊十餘名、分別押辦、於此可見平日之玩忽矣、

鎮江

▲知事注意冬防 丹徒縣張知事以本年冬防、正值各鄉荒歉之後、饑寒交迫、險象環生、自應妥爲防範、以弭隱患、現特訂冬防辦法十二條、通令各鄉區警察分所、一體遵行、並令將辦理情形、及布置辦法 報候查核、

▲學生演劇助振 潤州中學學生因本年浯江各洲、災情奇重、饑民遍地、爰定本月二十四五六三日、假大街鎮大舞臺扮演新劇、將所得劇資、除去開支、悉數助賑、以濟災黎、

▲省委查勘烟苗 下省長派陶君來鎮、查勘烟苗、張知事奉文後、即通令各市鄉董、督率各圖董莊保、於各該管區內、無論僻壤荒陬、與鄰邑交界處所、嚴密搜查、有無偷種烟苗情事、限文到五日內、照章具結呈復、以憑會委復勘、

▲縣署金融恐慌 丹徒縣署近因財政廳疊提鉅欵、故賬房已搜羅淨盡、無現欵儲存、以致本屆應發教育各欵、均不能如期照撥、而一切開支、一時亦爲之停頓、張知事昨特令本署賦稅員劉桂生督衛隊兩名、至諫壁大港市各鄉、分別催促各鄉董、轉令佃戶從速完糧、俾資救濟、

揚州

▲大源公司失火 濟南大源製鹽公司揚號、設在左衛街東頭、該號於二十二日下午六時餘、突然失火、一時烈燄飛騰、天如燭照、經各段救火會水龍、暨緝私陸軍警察隊等、到場施救彈壓、得以撲滅、計焚去花廳樓上下一進、燒斃七十餘歲之老僕一人、該號救火員一人、(命在垂危已送醫院療治)事後調查起火原因、或謂是日長至節、該公司大請會所懸之汽油燈走火、或云係燒死之老僕烘火所致、惟接近該公司之商店與居戶、遭此驚嚇、搬携物件、損失亦屬不貲、

▲僧人闡揚佛教 揚城天寧寺、爲著名古刹、自經士紳推舉密寬住持後、竭力宣傳宗風、敦請高僧演講法華各經、復不辭勞瘁、赴京請大藏全經、歸來後、於募建藏閣內、附塑千佛開光、今秋又傳揚大戒、刻屆圓滿、並無異外傳說、故地方人士頗重該僧道行、

▲水利會議續誌 淮揚兩屬上下游九縣代表、二十二日假公園討論水利、以無結果而散、嗣經臨時夏主席、仍集各代表、於是晚在公園草亭、再開會議、始決定辦法、(一)先濬王家港、次第修濬其他各港、(一)濬港經費、以原存之公欵動支、(一)上游濬河經費、俟定計畫後、一體擔負、下游濬港照此辦理、(一)備文呈報運河局、暨省長聲明組設淮揚九縣水利協進會、以利進行、以上各項定於二十三日在河局會議、提出公決、

南通

▲歡迎督軍代表 齊督軍參謀團祖培(振聲)等、來通檢閱第七十六旅軍隊、通縣各官署局所、暨地方各法團、於本日(二十三)下午、假城南新商會開歡迎會、到會者爲督軍代表闞振聲、參謀劉壽昇李毅民熊伯烈、副官聶燮丞、軍務課員丁步青丁哲如、軍需課員夏秉鈞呂鑑秋等、及各界代表共三十餘人、其開會秩序如下、(一)振鈴開會、(二)奏軍樂、(三)奏國樂、(四)各法團致頌詞、(五)督軍代表答詞、(六)行歡迎式、(賓主各一鞠躬禮)(七)奏軍樂、(八)宴會、各法團頌詞及督軍代表答詞、附錄如下、(一)各法團頌詞云、堂堂纛旗、奕奕旌旗、來自高峯、賁臨於茲、與冬偕至、會得天時、五山獻笑、三軍歌詩、其歌爲何、挾纊同之、如荼如火、盛哉斯之、吾儕有幸、敬獻頌詞、頌我督軍、畢公保釐、頌我闞君、福履同綏、(二)督軍代表答詞云、嶽嶽五山、悠悠深川、風淳俗美、寶產英賢、我心獨往、已非一年、幸承帥命、暫掉游鞭、竊於斯土、結邂逅緣、心儀二老、道德神仙、最物大佳、治跡爭傳、謂爲模範、曏日不然、是有賢宰、溥化管絃、即我師旅、亦尙無愆、相與爲治、共樂堯天、欣際良會、至日張筵、敬答諸公、福祚長綿、

南京

▲義務教育展緩標準 江蘇義務教育期成會呈省長文云、竊查蘇省施行義務教育、前經省議會議決分八年辦竣、奉省長公布在案、依照公布之施行義務教育計畫書、本年爲施行之第一年、適值風雨爲虐、受災之廣、幾遍大江南北、教育經費、影響甚鉅、敝會之設、本在督促義務教育進行、覩此災狀、深抱隱憂、十一月三十日開職員會、到會職員提議受災各縣展緩義務教育年期辦法、經詳加討論、僉謂各縣應分別受災輕重、酌量辦理、其因災歉收經費短絀過鉅者、應即展緩一年、其財力尙可挹注者、仍應依期進行、變力兼顧、俾災重之縣、目前得以稍事休養、徐圖來年之發展、災輕之縣、仍得依照原定計畫、勉力進行、不至中途停頓、到會會員、一致可決、爲特擬具辦法四條、呈請省長令廳飭縣、按照地方實況、就辦法所開四條、擬認何項、報廳核定飭遵、爲此備文建議、仰祈鑒核施行、附辦法四條、(甲)災情極輕之縣、所籌經費、就收無幾者、照常進行、(乙)災情稍重、但其所籌經費、尙有一部分之收入者、就欵斟酌所及、增添一部分之校數班數、(丙)因災減收、未能添校、但計畫敎員缺乏、而財力尙能挹注者、應仍設法籌辦師範講習所、或籌其他養成敎員方法、爲後增校增班之預備、(丁)受災極重之縣、展緩一年、但以後進行事項、仍應預爲規畫、「王省長批」來牘閱悉、查省頒施行義務教育計畫、本年爲籌辦之第一年、以天災之流行、致計畫之阻滯、事非得已、道在衆籌、察核所擬辦法四條、甚屬周至、應准令行教育廳、通行各縣、飭令切實認定、分別辦理具報、希即知照、

▲秣陵關破獲匪徒 有江寧沈季賢者、向軍署密報、秣陵關有巨匪曹老四潛伏、聯絡夥匪、圖謀擾亂、齊督飭令江寧鎮守使、轉飭二營八連連長楊德魁及駐鎮丁排長國祥 率領士兵等十數名、携械前往查拿、當場捦獲匪首之頭部、未幾氣絕、併有匪徒帮仝拒捕、被官兵擊斃王德法一名、該匪首係安徽太平縣人、名曹金海、已報請詣驗、經派盛某前往查看屬實、轉將連排長等各記大功一次、賞給在事出力士兵洋二百元、以資鼓勵、一面行文通緝餘黨、

嘉興

▲小車擴充路線 嘉興新設之四達利濟兩小車公司、日內即可領照行車、現該公司董事尤森等、因欲擴充路線至北城外石條街太平橋等處、以便行旅、惟該路線之鈕家橋及端平橋塊、尙未填平、業由尤森雇工估計築平須工料洋三百九十九元、其欵由新設之兩公司共同負擔、現已呈准縣署、尅日興工、一面轉知同利等四小車公司董事曹思泳、將前請灘派修路費之議打消、以免爭執、

▲冬防決定辦法 嘉興縣知事汪签、水警區長俞槃桐、警察所長張光烈以嘉邑地當江浙要衝、且接近太湖、匪徒易於混跡、今歲又值大荒、鄉間土客雜處、殊爲可慮、特商定辦法、仿古時連鄉制度、責成各圩長村正客長查察該圩居民、有無容留匪類、隨時報知就近警所備查、隱匿不報查出重罰、如居民能緝獲匪盜者、每名賞洋一百元、若因捕盜殞命、則酌予撫恤、以資鼓勵、現已將辦法呈准督軍省長、佈告周知、日內并將傳集村正圩甲客長、諭話知照、

來函

●張敬衡君來函

謹啓者、本月二十三日貴報來函門登洙涇金端章聲明敬衡等電請維持義務教育畝捐事、並未預聞一函、查衡等電內、並無金端章名字、後見報載電內、忽有金端章在內、想係訪聞所誤、電局官廳均有明證、用請更正、以昭實在、張敬衡謹啓、十二月二十三日

●張質民君來函

昨日貴報載某外交家之觀察、題爲四國協定之內幕及性質、其主旨在切勸國人勿反對四國協定、以爲失友邦之同情、查華府會議原有兩種協定、一爲四國協定、一爲根據羅特四原則而締結之中國保全協定、四國協定、其危險於吾國之程度如何、美洲來電及各外報言論、多所指摘、已引起國人疑慮、而根據羅特四原則所締結之中國保全協定、則明明夷中國爲保護國、無可辯飾、其現近追加之第五項、並取消中國之外交權、獨立國家之資格、尤爲喪失殆盡、某外交家既諱言四國協定之內幕性質以勸告國人、何獨於直接關係中國本身之中國保全協定諱而不言、此非某外交家之評定、於大會議決之事項未能完全明了、即係別有見解、此次大會結果、國民及參與會議之代表、幾無人不悲觀失望、而某外交家獨若不勝躊躇滿志者、事關中國存亡問題、研究不厭求詳、故敢略抒所見、敬請附登報末、亟望某外交家詳明答復、並徵求留心外交者、公同討論、中國前途、實利賴之、張質民謹啓、十二月二十四日、

雜評一

魯人會議贖路 (默)

熱心必副以毅力、專始有成、若但云熱心而無毅力以副之、則熱心亦屬空談、故今日之所謂熱心愛國愛鄉土、必證以最後之有無毅力而後始能確定、魯人之爭青島交涉、奔走呼號、向皆在口頭熱心之時代、至今日則正需發揮毅力之時、亦即魯人眞熱心與否之表現時矣、何以故、以華盛頓青島之談判、已議及贖還膠濟路之一問題、中國代表方與日本爭贖還時期之遠近、使代表爭到最短之時期、而我於此最短時期內不能準備應還之欵、則非特路權仍不能收回、而我國之信用、體面亦將盡喪、誠國人之羞也、山東之外交協會、現正爲此籌議集欵之方法、魯人果能各盡其力以助成之者、非即眞熱心愛國愛鄉土之表現歟、而我國人口頭熱心之議、亦可於此一雪之矣、

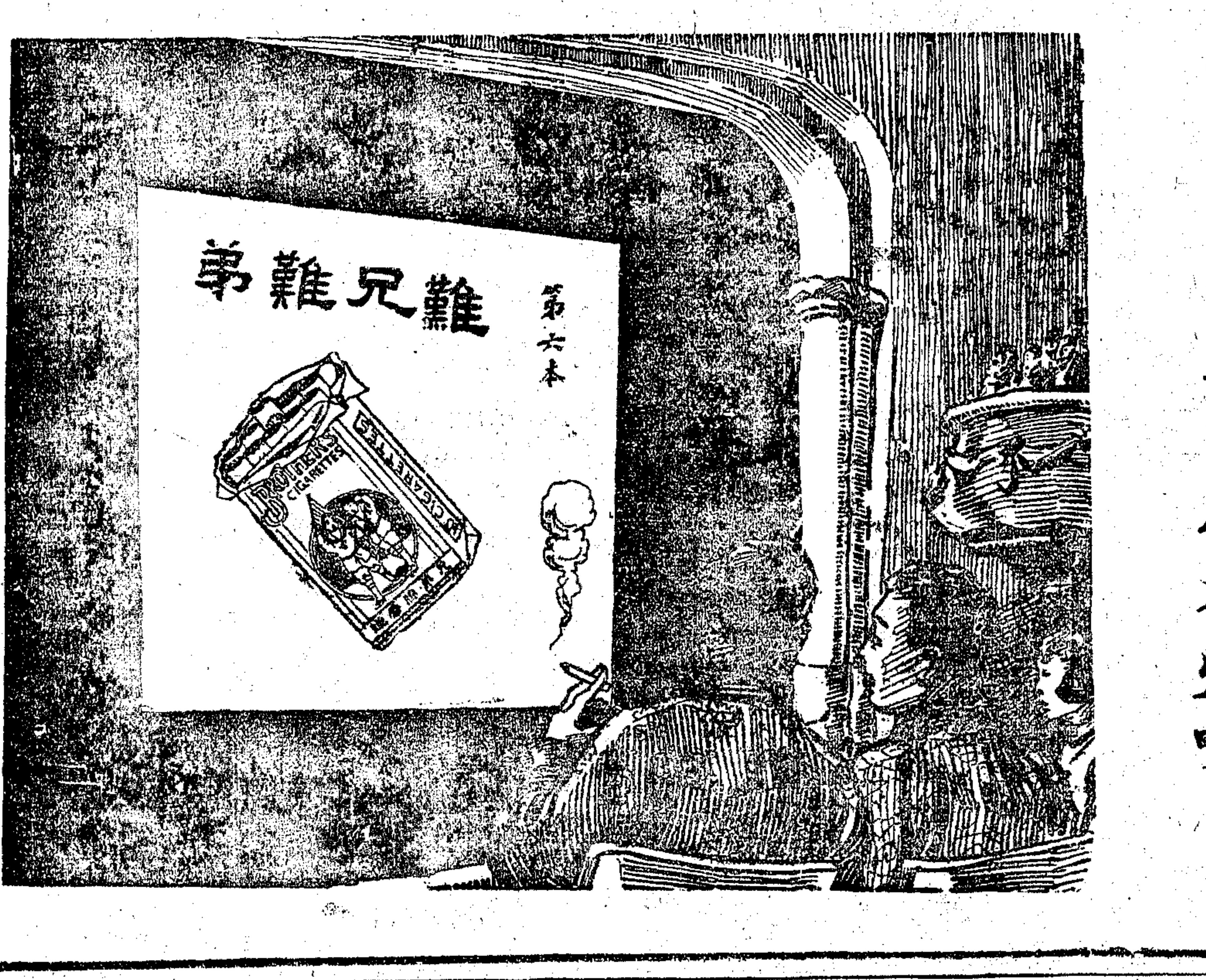

新笑林

有一個少年人．他在影戲園裏．看見許多人都吸兄弟牌香煙．忍不住的說道．我成了司馬牛了．大家問他怎的．他說．人皆有兄弟．我獨無．一人笑道．這是你自家不好．誰敎你不買大兄弟牌香烟呢．

中國南洋兄弟烟草公司啓

致富籽種出售

本農塲自向歐美各國進到大宗著名黃金樹除蟲菊以及一切奇異花草等種子甚多名目蓁繁不及備載茲爲徵求招徠起見願將所有籽種特別廉價出售以資推廣有志於斯者請速訂購良機難得幸勿交臂失之印有價目單函索即寄鎮海萬嘉橋蓄豐農塲啓

甲5889

請看第二次大擴充之

第七期 今日出版 遊戲世界 山農

轟轟裂裂熱熱閙閙的游戲世界，已經出到第七期了，因爲讀者對於游戲世界的感情好，期望深，所以我們也不肯糊裏糊塗的做下去，時時刻刻，想謀擴充的法子，藉以報答讀者的盛意，現在第七期出版，又是我們第二次大擴充決心之下，所產生的，眞可算得是我們許多人無數心血結成的一種

結晶品，其中的特色，一時也說不盡許多，我們現在就祇揀那緊要的說來罷．

包天笑先生，是說部泰斗，文章名宿，可惜先生近來痒心報務，不大肯以著作，與國人相見，所以常常有嘉望先生著作的人，寫信給我們，要求我們求刊先生的著作，我們向先生說項了好幾次，總叢先生許可，每期作兩篇文章，現在 [illegible]

二遷 [illegible]

書墻膽話 [illegible]

影話 [illegible]

與海上交際明星AA女士的談話 [illegible]

善人 **李涵秋** [illegible]

嫁前瑣記 [illegible]

目錄

●插圖● 韓世昌之游園驚夢 金少梅之本來面目 十三旦之戲裝 高不可攀(諷刺畫)

●特刊● 三遷……天笑

●說苑● 眞與僞……瘦鵑 懺悔……獨鶴 奸媚鑑……律西 離婚與結婚……寄塵 履中藏鈔……天醉 良心……屋父 夜台佳耦……阿蘭 (以上短篇) 十五年僑滬記……憶鳳 爆裂彈……瘦鵑 春明夢錄……心木 空中盜……杏狂

●談薈● 鑑園隨筆……君博 譚虎室聯話……遺綱 談鬼錄……逸梅 書墻膽話……鄉下人 影話……花卿 五好樓雜評……半塘

●專載● 與海上交際明星AA女士之談話……D．K．

●歌塲● 梨園閒話……小隱 近十年上海梨園變遷史……顏五

●名著● 霓裳雜記……民哀 春明菊部譚……笑烟 善人(獨幕劇)……無涯

●趣海● 南亭亭長諧文六篇 京津火車中之見聞錄……枯花 情愛問答……情海歸榛 李涵秋先生趣史……君客 游戲叢話……珏客 滬江花史……一靈鳳厂

●諧林●(十篇)

●藥府● 科學游戲……小鶴 最新魔術……有知新年室主

同棋指南

●餘興●(八種)

●雜俎● 讀者俱樂部(十種) 嫁前瑣記(散花室)……瑛

每月一期，定價四角，預定全年，大洋四元預定半年，二元二角，郵票代洋，實足通用

凡預定全年者奉贈丁雲先畫珂羅版五彩精印古裝美女圖四幅預定半年奉贈兩幅

(附告)本誌第九期擬發刊新年號如蒙諸同文惠稿請于初五日前寄來

上海四馬路中錦里東大東書局發行

請學校青年注意魯案

中法通惠工商學校趙靜笙來函照登

青年勞乎？請服勝利公司的青年保命水，從五四運動以來，青年們奔走國事，舉凡政治，敎育，實業，種種應改良的事務，很勇敢底都把他放在自己肩仔上；這種精神，誰也不能不欽佩的，如今魯案風雲日緊！尤望諸位奮力勇鬥！但是你們須記住『遠路無輕担』的一句俗話呀；因爲無論怎樣輕的擔子，要是走得遠了，擔得久，總是很費力的；況且你們所擔的擔子，既那麼重又那麼久了？你們正應該求助於 **勝利公司**出品的 **青年保命水** 因爲那正是健 **腦，補身，壯精，旺血，**的 **惟一聖藥！**的確能救青年的命！鄙人體素不健，自購服該藥，不到半打，頓覺神清氣爽，百病全消，而後判若兩人，所以把他介紹於同學青年。我們要是求助於他；他定能把『病勞之魔』打倒，歡迎那『康健之神』來呀！青年們！爲國家，社會，自身，種種分上求助他罷！

●附白● 每瓶一元郵費二角 半打六元郵費八角 原箱十二瓶十元郵費一元二角

總發行所上海英大馬路勝利公司香粉弄口寶成銀樓間壁中央電話五〇八九

▲南市批發所▼ 家庭工業社

▲經售處▼ 瑞大洋行 中法藥房 中西藥房 太和藥房 華洋藥房 嫏香廬 大陸藥房 著易堂 濟華堂 隆培洋行 博羅藥房 老存濟藥房 中外藥房 全球藥房

第二次救星出現

新到

德國眞正老牌育亨賓

德國所製育亨賓錠Yohimbin功效之偉久著世間詳見各國藥局方及西藥詳要西藥指南等書蓋係補血中之唯一要藥治陰萎症之第一王道藥也惟惜市上所售大都換頭改面醫雜廠品頗難得其眞者本公司因承病家托購曾向柏林購到數打患者分版發稱奇效委托代辦者日多此次乘進貨之便運到一批足供衆需每打十二瓶定價念元外加保險郵費三角零售每瓶二元郵費加內來函務請掛號應寄上海本公司逐瓶均係原來封貼更於外盒加用本公司封識註明服法以昭慎重聲明(附白)凡經來函猜中諸君概贈四美圖月份牌一份未猜中者贈本公司對折優待券一張以答雅館概由敝處按信直寄毋須附郵前來並請注意

畫家 楊士猷來滬 現寓勝利公司

大舞台 十一月廿七日 (新排演 好文武戲) 價目注意 特別包廂四角 特別官廳三角 二等正廳二角 三層包廂一角

諸葛亮做親 二本

提早登場 諸君早臨

大舞台 十一月廿七夜 (新排演 歷史新戲 機關新戲) 價目注意 特別包廂八角 特別官廳六角 二等正廳四角 三層統售二角

新排新戲

關公出世歷史

七時登場

天蟾舞臺 鳳記寶勝公司 廿七日戲(價目) 特廂四角 頭廳四角 三層頭等二角半 三層二等二角 一角

李雲峯 張長庚 陳永奎 趙鴻林 孟小帆 劉玉琴 筱衡 常春恒 芙蓉草 新棉花 李三 雲峯 永奎 鴻林 小孟七 春恒 張韻宸 劉筱衡 芙蓉草 劉玉琴

鐵公雞(本) 武家坡 白水灘 虹霓關(三本) 鐵公雞(二本) 紡棉花 鐵公雞(三本) 上天臺 活捉 呂蒙 天女散花(演)

天蟾舞臺 鳳記寶勝公司 念七夜戲價目 包廂七角 特等官廳七角 頭等正廳三角 三層特等二角 三層頭等一角 電話三二七〇二

諸君早臨 包二本 出世 本

狸貓換太子

六時半演

丹桂第一臺 十一月念七日戲 價目注意 特別包廂三角 上層包廂二角 頭等正廳二角 二等正廳一角 三等起碼一角

飛來鳳 范敏兒 陳嘉祥 馮子和 李少棠 賣油郎 紅山碑 李陵 王志奎 馮志芳 王蘭亭 張韻華 郭春珠 王靈 麒麟童 高三魁 陳嘉祥 范敏兒 李少棠 宋志普 劉景田 王永利 大特別跌扑 花不窮出層 翻大可觀有 蝶 劉 陳俊亭 王奎官

◀後部便宜貨王華買父▶

丹桂第一臺 十一月廿七夜戲 價目注意 特別包廂六角 頭等正廳四角 上層包廂三角 二等正廳二角 三等統售一角

張三 高魁 郭春華 張月樓 雙演全本請宋靈 前部 戲 高三 金台 王魁 拜帥 馮志 永利 麒麟 奎童 劉四 立 王靈 珠 張韻 亭 陳俊 亭 (火燒呂奉先)

亦舞台 三馬路大新街 十一月念七日戲 價目注意 特別包廂四角 特別官廳四角 頭等正廳二角 二等正廳一角 中央電話四千六百六十一號

張藥樵 李春棠 孟鴻茂 小寶翠 閻海山 韓長寶 陳永春 張德俊 楊瑞亭 白牡丹 張國斌 李永利 挽留三天 王又宸

戲迷傳 屠洗(全本)歷城 三叉口 鳳凰山 救駕 嫦娥奔月 (全本空城計)

亦舞台 三馬路大新街 十一月念七夜戲 價目注意 特別包廂七角 特別官廳七角 頭等正廳四角 二等正廳二角 中央電話四千六百六十號

張德俊 李永利 韓長寶 張國斌 楊瑞亭 白牡丹 挽留 王又宸 三天 李春利 楊瑞亭 程少餘

收關 勝山 棉山 松書 小放牛 瓊林宴 雙長板坡 下 棉 焚 寶 利 俊 德 斌 國 長 永

挽留三天 王又宸 白牡丹 韓長寶 陳永春 (黛玉葬花)(金三錢本豹)

乾坤大劇場 十一月念七禮拜日日戲 價目注意 月樓三角 包廂二角 特別正廳三角 頭等正廳二角 二等一角

小翠玉 玉牡丹 小蓮英 金蓮奎 韓金奎 陳善甫 張少泉 杜文林 粉菊花 侯雲峰 李春來 李小三麻子 張德祿 瀟湘雲 韓金奎 李秀英 唐秋

取陽 蕩湖船 草船借箭 鎖雲囊 三本鐵公雞 妻黨同惡報 (全本劈刀三關) 桂丹牡綠

乾坤大劇場 十一月念七夜戲 價目注意 月樓五角 包廂三角 特別正廳四角 頭等正廳三角 二等正廳二角 三等正廳一角

瀟湘雲 李春來 張德祿 粉菊花 陳善甫 綠牡丹 李秀英 小三麻子 李人俊 韓金奎 瀟湘雲 陳善甫 李秀英 張德祿 綠牡丹 粉菊花 李春來 小三麻子 篠蓮英 杜文林 侯雲峰

打鼓 (天壩招親) 穆天王 全本五 本 七 劍 十 三 俠

法租界共舞台男女合演念七日戲 (日戲價目) 月樓三角 特包二角 官廳二角 特廳半角 頭廳一角 二廳一百 三層一角 包廂一角 電話三千七百十五

小鳳奎 葛玉庭 許鴻蘭 呂小樵 王益芳 薛銀麟 張菊芬 詹潤泉 謝水福 林樹森 小寶義 李寶龍 洒金紅 竹翠茹 陳彩霞 王文祥 李桂芳 張文艷 林樹森 許鴻蘭 朱榮奎

御園集 九更天 取洛陽 嘉興府 雙船 湖船 三本鐵公雞 三進士 ◀將老五殉情記▶

法租界共舞臺男女合演廿七夜戲 (夜戲價目) 月樓七角 特包六角 官廳六角 特廳五角 頭廳三角 二廳二角 三層三角 電話三千五百七十

王益芳 李寶龍 許鴻蘭 洒金紅 竹翠茹 賀落 舜琴 林樹勛 呂小樵 李寶龍 王文祥 薛銀麟 林樹森 張文艷 小寶義 許鴻蘭 洒金紅 謝水福 馬春甫 小琴德

西洲城十八扯 馬湖 親家 ◀趙 子 龍 招 親▶

丹桂第一台十一月廿八日戲先行露布

前部 後部

呆徒宦貴 六十查 呆徒宦貴

和平社 笑舞臺 新劇部 廣西路汕頭路口電話中央三五一五號

日戲(價目) 月樓三角 特別包廂三角 正廳二角 二等一角 二角 夜戲 月樓六角 特別包廂五角 頭等正廳三角 三等包廂三角 正廳二角 二等二角 四等每角 減半幼童 三禮拜六 逢禮拜日演 日戲

二十七日戲 全體藝員 准演 (賣花聲) (蔡鍔)

念七夜 戲後本

鳳金描

著名彈詞新劇

◉面貌相同 兩公子有趣 有趣有趣 後本描金 鳳雨而論 有趣滑稽 今夜戲情勝於昨夜 多多即以 有錢滿堂 女大開笑 男女有使觀客不信 口吾也 者中 場前前後後董賽法 為之骨可觀 有在今 之良好機會 旦角 者不可 諸君 于今夜得之 不觀焉 本社發行 三週紀念 減價券 凡過日戲 夜戲 客一概奉送每人一張 客看一戲須附券 索此項價新 老分三角 取洋一 幸勿失此機會

上海大戲院

北四川路 虬江路口 上海唯一之影戲院

最新愛情名劇 (七)(大)(本) Louise Glaum in "I Am Guilty!" (奴)(之)(罪) 兇口呼冤 聲中 佳人背上 蝴蝶印

四集五本 六本 六計大 古屍捕盜記 (殺父)(逆倫)(案) 大學人夫 世界本大 盤白

禮拜日 日戲之 禮拜一 禮拜日 起三日戲 日戲贈送 禮拜 禮拜 物外國天 每天 天冬 隨至 加贈 禮物 票

價目表 (特白) 包廂 二正樓 廳廳 一一一 三六 元 五 角元角

到每彼停家 最新式本 用電影機 此院接從 上海二同 機美國 延停 時時開演 片換 有本院 之一部運 延停 伸最新 僅有 蕃

奴之罪

▲兇犯口中呼冤聲 ▲佳人背上蝴蝶印

斯劇最高尚七大本 為最新最完美 一值得 之劇本 (正文從略，見原件)

最新奇之電影 情節 外國名家撰作 蝴蝶作 名劇 意 為何美事也 其情無前後 ...

立止白帶丸

白帶

專治婦女白帶 黃帶 腰酸 腿軟 經水不調 ... 每盒一元 ...

1535

滬江影戲院 虹口武昌路 華商 作浦路轉角

滑稽大會

鋼筆 滑稽 一本大 滑稽家 最新女 一本大 滑稽 洛氏 二本大 林氏 滑稽 頭 二本大 羅克 滑稽頭 二本

▲注意▼ (恩怨記)(荒發) 大結局 王之石 鐵 大會 滑稽 八本大

禮拜六 日戲 禮拜日 日戲 禮拜一 日戲 禮拜一 夜戲 (十二月廿二號至廿五號共演三夜)

商標

德華公司特別啟事

本公司專辦英美瑞士各國名廠最新製造電機電鋼機器各種頭等棉紗並絲線... 顏色上貨 價目... 美 請東十九路 無任歡迎 Z9887

華俄道勝銀行

本行設於西歷一千八百九十五年... 總行設在北京... 分行遍設於... 如蒙賜顧 無任歡迎

京都天寶齋

嫩面玉容散

此散專治男女面上黑斑 雀斑 酒刺 ... 每盒... 洋... 上海 三馬路 中市街 1497

登舞臺

最新發明大八線戲

本臺不惜工本聘請名師組織 破天荒八線戲 形似三歲孩童 文武打把 各種景致 電燈 活動機關 生面別開 相與前大不同 元飯定價念八 大世界後加 里或油路口

介紹專門花柳病科 周文卿

周君文卿 甬江大族家學淵源 懸壺海上已閱二十餘年 獨於花柳一科 尤為擅長 ... 診所在六馬路 ... 介紹人 ...

506

聚興誠銀行廣告

本行於民國三年成立 經政府註冊在案 已收足資本一百萬元 專理各種公積金 三十萬餘圓 本行 開辦定期 活期 存款 抵押放款 貼現 買賣 生金銀 兌換 代理收解 各種有價證券及一切銀行業務 如蒙委託 歡迎 ... 重慶總行 成都分行 萬縣分行 宜昌分行 上海分行 漢口分行 天津分行 北京分行 沙市分行

7776

上海花旗銀行謹啟

本行分設上海已十有九年 ... 紐約城 ...

信昌仁 現銀收買 精圓珍珠 翡翠鑽石 特別放盤

上海三馬路中 同安里斜對面

東首第一家 六馬路電車轉角處 懷安醫局 紹震醫學士 陳君伯威主任毒科

積少成多

上海新華儲蓄銀行謹啟

本行為獎勵儲蓄起見 辦理各種儲蓄章程 繁細不及全載 茲摘舉數例如左

▲定期半年息六厘 定期一年息八厘 十元以上即可開立存單(甲種)

▲定期三年息九厘 半可按月取息 (乙種)

▲存洋三十七元六角八分八厘 滿十年可得本息洋一百元(丙種)

▲存洋三百十九元餘 三年內每月可取本息十元(丁種)

▲存洋一百元以上五年期可得息一分二厘 每半年付息一次(戊種)

▲每月存洋一元 滿十年可得本息洋二百零八元九角七分(己種)

▲每月存洋六元五角七分九厘 滿五年可得本息洋五百元(庚種)

數目多寡期限長短各有規定 詳細章程函索即寄

地址 上海天津路鴻仁里口 電話 中央四七一四號 總行設在北京 津行設在天津法租界

西麻藥水

大批已到

前承各埠諸君紛紛函購西麻藥水 ... 三馬路 ... 大藥房

商務

金融

國外滙兌　十二月廿四日

銀行電滙至倫敦（以上海規銀一兩計算）三先令六辨士二五
銀行即期滙至倫敦　三先令六辨士士二五
銀行四月期滙至倫敦　三先令六辨士士五
銀行買進四月期　三先令九辨士
個人四月期票　三先令十辨士二五
帶根四月期票　三先令十辨士七五
四個月定期滙票　三先令十一辨士
大條銀遠期　三十四辨士七五
大條銀現貨　三十四辨士八七五
銀行電滙至法國（以上海規銀一兩計算）一千零二十五佛郎
銀行電滙至紐約（以上海規銀一兩計算）美金七十三元二五
銀行買進四月期票　美金八十元二五
銀行電滙至香港　七十二兩七五
銀行電滙至印度　二百六十盧比
銀行電滙至爪哇　二百○三盾九
銀行電滙至新加坡（以星洋一百元計算）六十六兩
銀行電滙至德國（以上海規元一兩計算）一萬二千馬克
銀行電滙至俄國（以上海規元一兩計算）六萬五千羅卜

外幣現市

昨日下午四點鐘市價列下

盧布票五百元老枚　買　十八兩
又　一萬元新枚　賣　十九兩
盧布票廿五元十元　買　十一兩五
又　賣　十二兩五
盧布票一千元　買　三兩七錢五
又　賣　四兩
盧布票每萬元　買　一兩五
英國金鎊每鎊　賣　一兩六錢
香港票每元　買　七錢三分
法郎每元　買　八分四
新加坡票每元　買　七錢四分
日本老票每元　買　八錢六分
東京老票每元　賣　八錢七分

津漢滙兌

漢口十二月二十四日中國銀行報告
漢口每洋一百元合申規元（即期）七十三兩一錢五分
天津每洋一百元合申規元（即期）七十二兩

香港滙兌

昨日星期六，香港來電，該處先令價長，恐有漲之勢，後價當亦平穩，故滙兌價亦均未動。
先令　二先令五辨士二五

金市

▲大條銀又漲二五　近期大條又縮二五　昨日期價因大條不縮，開盤即一五九角，...

（金市報告正文，字跡模糊，從略不清）[illegible]

銀洋市

昨日錢市洋釐早市七錢二分一釐二毫半，午市七錢二分一釐二毫半，銀拆早午市均一錢，江南小洋早市六錢二分九釐，午市同，廣東小洋早市六錢三分，午市同，銅元一百十二千四百文，衣牌一千百文，角坯一千百文。

蘇杭金錢市

蘇州　赤足金　九十七兩五錢
規元　七錢二分
杭州　...

各銀行庫存表

本星期內各銀行庫存現洋...（數字從略）[illegible]

交易所市況

上海證券物品交易所

華商證券交易所

上海物券交易所

中國證券交易所

上海金業交易所

華商紗布交易所

華商棉業交易所

中國棉花交易所

浦東花業交易所

上海棉紗交易所

上海證券交易所

滬江油餅交易所

雜糧油荳餅交易所

麵粉交易所

上海煤業交易所

上海糖業交易所

外國股票

昨日星期六，股票只有半天市面，交易甚淡，價亦穩固，紗廠股票略加五錢，...

食品

滬南米市

閘北米市

蘇州米市

油荳餅市

米麥雜糧市

蘇州麵粉市

大連油荳餅電報

二十四日下午三時三十分到

茶市

昨日星期六，洋莊茶市價列下

棉絲

棉紗市

昨日星期六，大阪三品紗期好起十四個砂音...

絲市

紗棉外電彙誌

十二月二十四日紐約電　星期五

輪船進口報告

十二月二十四日進口

輪船出口日期

長江班　寧波班　通海班　揚州班　汕港粵班　烟台天津班　青島班

各國郵船出口

美國班　英法意班　德國班　日本班　香港小呂宋班　印度班　爪哇班　廈汕班　浦口班　大連班　海門石浦班　福州班　海參崴班

本埠新聞

◎巴拿馬亦頒苛例乎
▲總商會代華僑呼籲

巴拿馬中國使館施公使鑒、接巴拿馬華僑電稱、巴政府頒發苛例、勢將華僑驅逐等情、巴係美保護國、請商美廷、飭駐巴美使、就近阻止、以資挽救、並盼電覆、上海總商會叩漾、

巴拿馬中國領事轉鄭遂初君、電悉、已急電施公使、設法阻止、詳情乞示、上海總商會漾、

◎商聯會修訂商約案之外部令
▲將與遠東共和國與墨西哥國訂約
▲仰即條舉意見用資參考

全國商會聯合會議決修訂商約、由會推舉人員參隨訂約大員、以備諮詢一案、前呈外交部核示、昨奉外交部指令云、呈悉、所陳各節自係爲顧全商情起見、查我國現正擬與遠東共和國與墨西哥國修訂商約、除關於俄約、迭據京師總商會及海參崴等埠華僑商會、開具條欵、以備採擇外、該會對於上開三國商約、仰即詳加研究、條舉意見、用資參考、至推舉參隨訂約人員一節、容俟實行磋商時、再行酌辦可也、此令、

◎國民外交大會之代表會
▲復日本國民電　▲對內宣言

國聞通信社云、全國國民外交大會於昨日下午三時、在事務所開代表大會、到四十餘人、由李登輝主席、先由主席報告謂發電經費、尚短二百元、故先將致日本政府電拍發、至經費問題、尚須鄭重討論、次由周霽光報告出席福建同鄉會情形、並略述海後灘被佔詳情、報告畢、王天放楊超等發問、謂今日到會人數、僅四十餘人、是否合法、嗣有人起而解釋、並報告本會出席人數稀少原因、主席乃以是否贊成今日開正式大會付表決、多數可決、於是繼續討論對付海後灘案辦法、結果、(一)致函英國公使、詳述利害、(二)通電全國、以示非局部問題、(三)致函英國上海總商會、(四)國民勿在太古裝貨及乘搭、討論畢、周霽光臨時動議、謂四國協定、關係於中國存亡甚大、應如何對付、討論甚久、時主席因事退席、故推商劍秋主席、繼續討論、結果將此意加入對內宣言、至華府會議、本爲瓜分中國之會議、所有結果、當然不利於中國、將來當全部作一總否認、再討論嚴伯威等提出關於會務整頓之提案、由嚴伯威說明喻育之等均有修改、對於『宣誓』一層、楊春若反對、謂人之行爲、祇須自己負責、宣誓有何效力、當由喻育之提出修正案、嚴伯威態本旭自願將『宣誓』二字取消、主席即以修正案付表決、多數通過、繼議致日本國民有志會電、由審查員報告審查情形、當將審查案表決通過、再討論對內宣言、依審查案略加修改、即表決通過、再後討論經費問題、仍主由會員自由捐助、六時始散、

▲附錄全國國民外交大會對內宣言　國人爲外交而奔走呼號者、數年於茲矣、當凡爾賽會議開幕、論者盛倡南北一致、而結果不免於失敗、華盛頓會議發起、論者盛倡國民統一、國民一致、而結果又不免於失敗、豈眞弱國無外交乎、曰不然、英相喬治語陸徵祥曰、二十一條得諉爲日本强迫承認、然則山東善後協定、非中國欣然同意乎、美代表羅特語余日章蔣夢麟曰、中國缺乏統一力與良政府及公正官吏、實內政外交失敗之總因、準此以觀、國人苟不努力剷除外交上之蔭障碍、孕育外交上之新生命、任若何奔走呼號、其失敗仍如故也、國人懲前毖後、幾經考慮確商、首則決定宗旨爲貫徹正確主張、否認賣國舉動、次則對外宣言、爲承認韓國獨立、廢除不平等條約、要求各國停止借欵、繼則切實聲明、否認北京政府、及其代表之行爲、此皆剷除蔭障碍、孕育新生命所必採之途徑、固未便苟且遷就、亦未敢畧涉偏激、諳最近中國外交史者、必知同人之苦衷矣、北京政府於法律上無根據、於事實上不完全、其派遣代表、又未經國會同意、國人猶隱忍以待者、無非希冀外交勝利耳、然平心思之、身爲國務卿、而甘簽二十一條者誰乎、渴盼二千萬借欵、而嗾訂山東善後協定者誰乎、因國人拒簽德約、而以辭職相要挾者誰乎、魯案不敢直接交涉於國內、而悍然訓令直接交涉於華盛頓者誰乎、德國聲明文件「讓一八九八年三月六日、與中國所訂之條約、及其他關於山東文件所獲得之一切權利、於凡爾賽條約、已拋棄之」、實認德約第一百五十六條至一百五十八條爲有效也、而據此聲明文件、以訂所謂中德協約者誰乎、北京政府作繭自縛、已無解脫之餘地、實其代表在華會提案、以撤銷二十一條、收回山東一切權利、寧非夢囈、他如借欵延期、則起共管財政之聲浪、司法黑暗、則貽存留領事裁判權之口實、教育破產、則受各國輿論之譏評、軍隊譁變則召公使團之警告、以此種機關代表中華民國辦理外交、安有不失敗之理耶、今消息傳來、遠東委員會已議決四種原則矣、英美法日已簽訂四國協定矣、四國協定、避去侵略中國之形式、包含處分中國之精神、其危害我國之程度、視英日同盟殆有過之、美參議員里特氏對於四國協定之批評曰、此協定簽字、即中國之死刑宣告、若四種原則、更不認我國爲獨立國家、所謂領土完全、行政權完全、乃絕對不容發生問題者、試以此等字樣加諸英美法日各國、有不驚愕而憤怒乎、至於魯案由英美勸告在會外直接交涉、即山東一切權利、不能收回、二十一條不能撤銷之表徵、此國人應早覺悟者也、同人審國內現狀、會議形勢、與其隨同畫諾、不如根本否認此會之主張、而總究我國外交失敗之原因、尤不得不根本否認北京政府及其代表之行爲、美國未批准對德和約、未加入國際聯盟、其榮譽不因之而損、而況北京政府喪失地位之日、即中華民國挽回厄運之機、國人其努力剷除外交上之蔭障碍、孕育外交上之新生命、不必以北京政府之勝敗及各國之援助與否爲喜怒之標準、則正誼人道之光線、自有發放於世界之一日、同人不敏、願與國人共勉之、

▲附錄致日本國民電　日本東京國民有志大會諸先生鑒、前接通函、勸告中國和平統一、盛意可感、但吾人有不能已於言者、則中國國民、並無所謂分裂、關於對內對外政策、悉屬一致趨向民治、擁護國權、至目前雖有分裂之現象、則因軍閥專橫、國民與之反抗所致、今後擬極力恢復和平、惟有束縛軍閥之行爲、而加以制裁也、貴國國民所處境遇、亦正復與吾人相同、通函云云、果出於貴國國民之誠意、而期待中國國民之好意者、則關於二十一條之取消、交還膠澳及在山東境內佔據之一切權利、貴我兩國國民、應有合作之精神、因二十一條及山東問題、皆貴國軍閥侵略政策所致、即敝國目前之紛爭、亦以此也、如二十一條及山東問題、不得良好解決、則吾人最後之手段、惟有致力於報復政策之執行、萬一貴國商務蒙其影響、則貴國國民、且首受損失、茲爲兩國將來親善、遠東和平起見、二十一條及山東問題、年來既受世界之唾罵、自應按照中國國民願望、謀切實解決之方、此則所望於貴國國民之勉力進行者也、中日悠久之親善、於茲是繫、惟公等圖之、

◎廣幫慎守堂勸告太古行
▲爲海後灘交涉事

昨日旅滬福建同鄉會泉漳會館、接廣幫慎守堂來函略謂、已致函勸告太古洋行、其函云、敬啓者、廈門灘地交涉一案、昨經福建同鄉會泉漳會館、召集各幫聯席會議、以有損我國主權、大背商民輿論、貴行與華商交易多年、情誼素洽、想斷不因此有失各商幫感情、敝堂特爲最誠懇的友誼勸告、務請貴行顧全我國輿論、篤念商幫情誼、速爲讓步、以免有傷感情、否則敝堂亦國民一份子、惟有與廈門幫各團體、取同一之態度、貴行亦當能見諒也、並請五日內函復、是爲至盼、慎守堂謹啓、

◎新聞記者聯歡會宴格拉士君
▲格拉士君謂新聞記者應具五項要義

上海新聞記者聯歡會、昨假一品香、開第四次聚餐會、並歡迎世界報界聯合會新聞調查委員會委員長美國新聞家格拉士君、及其同伴、中午十二時開宴、格拉士君及其夫人・子・媳、與其友人施密斯君均列席、該會預請密勒報壁德生君作陪、會員到者、如謝福生・戈公振・朱應鵬・陳適生・汪英賓・李嵩生・燕一槃・郁志傑・潘公展・裴國雄・張滇叔・翁吉雲・胡仲持・曾際安・陳冰伯・李衡石・于秋霧・陳壽凡・周孝菴・陳漢明・費公俠・程松聲・沈仲華・嚴諤聲・張振遠・謝介子君等二十餘人、公推戈公振君主席致歡迎詞、謝福生君繙譯云、今日承格拉士君等惠臨、榮幸之至、格拉士君處新聞界甚久、學識經驗均爲吾人所欽佩、今承格拉士君及其眷屬與施密斯畢德生諸君蒞會、原請由歐回國之梁上棟少將作陪、因梁君得京電今早急於北上、未克赴會、來函謝極抱歉、敝國新聞界尚在幼稚時代、同人等每思共同研究、是以有本會之組織、以交換智識聯絡感情爲宗旨、格拉士君在美國報界有數十年之經驗、必有高論指導同人、今日薄具蔬酌、敝國蔬肴、誠愧未能適口、謹率一觴祝格拉士君等幸福云云、全體舉杯致敬、格君飲酒致謝畢、遂演說、由謝福生君繙譯云、今日鄙人等承貴會盛宴、歡聚一堂、無異家人、愉快何極、感謝亦何極、鄙人幼爲新聞記者、及今仍爲一新聞記者、新聞記者之責任、已由主席詳述、以美國情形言、新聞記者皆當努力進行、而得社會之信仰、蓋信仰頗不易得、能得之者、則個人與社會之幸福均無限、今舉美國經過實事爲比例、如前威爾遜總統任滿之後、繼選者一共和黨、一民主黨、而兩黨所當選者、俱屬新聞記者、一爲哈定、一爲考克司、可見新聞記者之前途、極爲遠大、鄙人今就個人之經驗、本諸美國新聞記者之實狀而言、得五項要義、(一)新聞記者須先得有良好之教育、此並非專指高等教育而言、即中學畢業後、苟能用功自修增進學問、亦可造就良好新聞記者、吾美現在之重要各報記者、往往僅由小學畢業、甚至全未入學校者亦間有之、但當極爲努力耳(二)新聞記者應尊重道德、所謂德本才末是也、凡操新聞記者事業者、必以道德爲根據、然後加以最高尚之才智、斯可有爲、否則欲謀新聞事業之發展、則未敢必也、(三)新聞記者對於新聞、應當具有極濃厚之興味、如有教育・有道德・而乏新聞之興味、亦不能成一良好之新聞記者、蓋對於新聞有濃厚之興味、方可辨別新聞之良窳、此種技能、實爲新聞記者之要點、大凡學識既佳、道德亦厚、對於新聞之技能、亦極高尚、而終不能成一名記者者、即因缺乏興味之故也、(四)新聞記者須具有良好之態度、對於社會上種種交際、必須使人起敬、長此以往、遂能信仰之、且可使一般人之心理、願以詳確之新聞供獻、斯可爲良好之記者也、(五)新聞記者必富有自重心、有時新聞不能發表、即不能强爲發表、鄙人在美時、曾見有因新聞涉訟、公堂欲查明此種消息之來源、而記者因受人之約不能宣佈、寧受藐視公堂之罪、而不願犧牲其個人之信約、斯即堅個人之信仰心、維持本身之道德故也、最近美國各大學中設有新聞專科者、祇十五處、年限最久、亦不過五年、創辦者、即威廉博士也、今美國人士、所受新聞教育者、仍屬少數、大多仍以在報館實習者爲多、諸君勿誤會鄙人不贊成新聞科學、要知新聞科學、對於新聞事業、固有莫大之利益、而社會之經驗、所獲之利益、亦更非淺鮮也、再如新聞記者、固屬一報之重要份子、然如營業印刷廣告等部、亦與報紙有莫大之關係、鄙意以爲記者與營業部須具有合作之精神、共同努力前進、則謀社會之幸福益易矣、鄙人對於中國新聞事業、雖不十分明瞭、然覘其現況、亦可見其進步、如上海各報、亦甚可觀、惟其間少感缺乏者、即國外新聞尚覺太少、今外國亦深希望與中國作互助之聯絡、檀香山報界大會曾分派委員、向各方聯絡、即使中國新聞與外國新聞、得以交換、世界消息、方能靈通、而得互助也、明日爲耶誕、耶穌爲世界博愛之聖、鄙人今日得在貴國度此佳節、且叨擾諸君盛饌、不勝榮幸云云、次由其令郎演說、先致感謝之意、繼謂其自己自入紐約世界報、乃稍明瞭中國情形、美國新聞界、現極重視遠東消息、此次游歷中國以後、將來於中國事情之紀載、當更有把握云云、又次、由施密司君演說、略謂此會組織者多係青年、而又深於學問、實爲中國新聞事業發達之好現象、鄙人對於中國報紙、尚覺政治新聞過多、而特別採集之商業等新聞過少、論說過多而有特色之新聞過少、茲有此會之一團體、相與切磋研究、非特上海報界可期發達、即全國亦可受莫大之利益云云、至是由施密斯君向該會會員謝福生君致謝、謂承謝君種種照料、甚感也、旋由會員汪英賓君提議、請席間之三西賓爲本會名譽會員、全體贊成、格拉士君等亦起致謝、並允任之、主席用該會名義、以會員謝介子君所譯之「西方格言」初輯、分贈於格拉士君等、格拉士君等亦起致謝詞、後至屋頂攝影、送諸西賓別後、全體會員、仍略敘談、公推陳漢明君爲名譽會員事備函送格拉士君等寓所、並推周孝菴君擔任會中會計事宜、至四時許、乃盡歡散、

上海新聞記者聯歡會宴格拉士君攝影

◎土布免捐之再呼籲

國聞通信社云、土布免捐一案、關係無數手工業者之生計問題、商界對此、爭持甚力、浙江硤石鎮商會、近有電致浙江省長及財政廳長、請爲救濟、其文云、土布免捐、原以體恤民艱、江浙災祲相尋、鄉民辨苦萬狀、藉此手工所得織布微資、苟延殘喘、國家方以急振救其危、大部豈以徵收重其困、除電財商兩部請求繼續展限外、伏祈鈞長迅賜救濟、萬民感盼云云、

◎路局與法水公司埋管之交涉

法商所辦自來水、其總水管設在南市久記碼頭、該廠設在盧家灣、現爲推廣營業、向有水管、不敷應用、擬增設一水管、經過滬杭甬鐵路上海南車站西首約一華里頭汾道之路軌下面、昨日、正在路軌之間從事工作、事被鐵路洋工程稽查麥克(譯音)及鐵路巡官楊景華查悉、當以該商敷設水管、穿越路軌、理應先向路局商妥、以免地底挖鬆、行車危險、今該廠既未知照、輒自動工、爰飭南段路警巡長等、向其阻止工作、一面據情稟明洋工程師暨該管局長請示核辦、

◎市經董答覆詢問自治函
▲倘未着手籌備

上海市經董陸文麓、昨致上海縣商會公函云、逕復者、准貴會函詢本邑市自治究竟有無恢復消息、會否籌備進行、謹悉、查本邑市自治、自民國三年取銷以來、今歲九月、始奉縣知事訓令、飭調查如有可以施行自治者、先行認定、切實聲敘呈復、以憑核轉、事隔數月、尚未奉到指令施行之期、故尚未着手籌備、合即奉復、

◎長興里房客致房東函
▲爭議租規

界路長興里房客聯合會致房東嚴汝霖函云、爲商懇免加租金事、曾經兩奉蕪函、未荷一覆、殊難索解、雖則擅自加租、亦屬閣下固有之權、其實亦須俯順輿情、不宜操切從事、況已經長官示禁、何竟視爲具文、汝行汝素、且本里住戶、除少數幾家小康外、餘均日謀升合者居多、胼手胝足、按月湊集租洋十四元、已覺難若登天、勉强支持、一載未週、又加兩元、實因力難擔負、非敢故意抗違、竊思貴房主家私已有四十餘萬、哲嗣尚幼、何用錙銖必較、貪婪無厭、儘可少行方便、加惠窮戶、庶幾資產得以久享、亦何憚而不爲哉、爲富而不仁、賢者爲戒、鄙人既爲衆住戶代表、故特屢次函商、乞免加租、實爲德便、並希從速示復、乃盼耳、專泐再達、順頌籌祺、界路長興里房客聯合會、代表朱子久公啓、辛酉十一月二十五日、

◎何豐林赴楓檢閱軍隊
▲當日即返

松滬護軍使何豐林、昨日(二十四)上午、由滬杭甬鐵路龍華車站、乘坐一百零四號早快車、前赴楓涇檢閱軍隊、隨帶參謀及第一團團長護兵人等、到站時、由駐楓第三營馬營長招待一切、檢閱既畢、當日下午、乘由杭來滬之一百零九號特別快車返龍、該車過楓站本不停留、因護軍使署預期知照、故由該路局飭知該列車到楓站時、略停一分鐘、不取停車費、以示優異云、

◎新學制草案討論會委員會紀
▲定明年二月二十四日召集討論大會

昨日、江蘇新學制草案討論會委員會、假江蘇省教育會開第三次會、到會者有郭秉文黃任之劉北禾王企華陸步青章賦瀏吳士翹楊聘漁賈季英趙師復沈信卿章伯寅諸君、由郭君主席、首議討論大會日期、決定明年二月二十四日、即請由江蘇教育廳召集第一次大會、到會各員・及各縣勸學所長・縣署第三科主任・縣視學、並令勸學所酌召小學校長、共同出席、先一日開講演會、說明新學制草案之精義、並報告研究經過情形、次由楊聘漁君報告、小學教育部及小學與初級中學部、均已提出問題、分致各縣及附屬小學聯合會、請求答復、次陸步青君報告、中學教育之研究、已分函公私立各中學校、徵求意見、此後更擬分發草案、並提出簡單問題、請各校答復、次郭秉文君報告、關於高專大學方面、定於明年一月第一星期開會討論、次王企華君報告、職業教育之研究、定於今日午後、先就省立學校一方面、開第一次會議、次賈季英君報告、先就本省各師範、通函徵求意見、又張默君女士意見書、由辦事處油印分送有關係的二三四七研究部云、

◎耶誕節女校表演記(二)

▲北四川路晏摩氏女校、於前日夜在校開慶祝耶穌聖誕集會、各級均有表演、均係短段唱歌笑談等、以高級之滑稽短劇最佳、昨夜復在懷恩堂開會、有鄧女士之鋼琴獨奏、郭陳二女士之鋼琴合奏、林鍾姚謝四女士之鋼琴四音合奏、高級唱歌等、頗有精彩、

▲聖馬利亞女學、今日下午在校集會、慶祝及遊戲、惟不請外賓、

▲億定盤路中西女塾、素來熱心社會服務、設有義務學校、並往各工廠教授女工、如鄰近中國電燈廠花邊廠等、均請其教授普通常識、現因慶祝聖誕、不忘在外貧苦幼孩、特於昨日下午、在校開會、專備四周鄉村中幼孩游戲、並述古事、給以糖菓、計來者有數百人、亦爲慶祝聲中之服務精神、

▲白保羅路崇德女學、昨夜在廣東浸信會內開恭祝耶誕大會、有該會音樂隊之檀香山音樂、繁促淵雅、各得其妙、甚爲悅耳、末復由該會演新劇、用粵語頗趣、

▲本埠男女各校學生、昨日下午二時半、在青年會殉道校開聯合慶祝耶誕大會、到者有六百五十八人、計二十餘校、其秩序有雙音合唱(女青年會)、唱詩班(濟心女學)、Mr. Brockman 演說、末又映演活動影戲、至五時餘散會、

◎航業雜訊一束
▲天津已冰

▲招商局之被劫輪廣利號、明日可還抵上海、今次該輪返滬、仍裝有來貨一萬餘件、惟輪機被盜拆損、雖經事後修好、行駛仍不能靈便、故途中多經一日、至於大德昌裝出之二萬元、雖全數被盜搶去、昨據該行職員云、此案照英國法例、保險公司可以負賠償之任、因該欵在香港、亦保有平安險、或可償還、惟旅客之損失者、則無從追償云云、

▲近數日中、北方天氣驟寒、據由津回滬之新豐號船員云、天津河道、已有結冰者、故滬上各輪公司之華北班船、刻均紛紛停行、三北之惠順、怡和之宜升、已改航南洋班、招商之新康新豐等、亦將不赴天津、唯太古之奉天順天兩輪、與怡和之景星船、則仍舊開班、但亦須繞航他處矣、

▲太古之黃浦號、昨由漢口裝到銀角六箱、計三十萬枚、又新寧號由港代錦經綸裝來小洋十二萬角、本日該公司之德安輪出口、又裝出錦經綸之大條銀一百五十條、每條爲七百餘兩、共計十一萬兩足銀、係裝至廣東者、又有大德昌裝至香港、亦有大條五十條、計五萬兩云、

▲前昨兩日、招商太古兩行之輪、由烟津長江、裝來有灰絲一百十一包、湖絲七十五件、絲頭一百二十三件、山東府綢一百四十二件、此項絲綢均裝滬、候船運法、據聞靑島方面、尚有大多數絲綢行將裝來云、

▲昌興公司之蒙抵格爾號、今晨可至吳淞、旅客與郵件、均用渡船維多利亞駁至新關碼頭登岸、下午四時、即赴香港、不往小呂宋云、

▲提督公司之蘇勒介號、由紐約裝滿儎貨來滬、三十日可抵上海、翌日即往香港、取道蘇士河返美云、

◎前晚滬杭特快車遲到原因

前晚(二十三)滬杭甬鐵路由杭開滬之一百零九號特別快車到滬、按諸規定時刻、應在下午六時三十五分、直至晚間九點餘鐘始到、茲查其原因、係由該列車之H號龍頭輪軸油箱發熱、在硤石站停車一小時、修理後、始能開行、至嘉興又復發熱、又停半小時、於是沿途減低速率、以致到滬時、遲至二點餘鐘之久、其中乘客、無不急形於色云、

◎各銀行一週間交易之調查

自十九號起至昨日止、一星期內、先令亦無甚上落、比較略縮去一辨士、標金在三百二十兩左右、最高至三百二十二兩外、最小至三百十七八兩、市面因在陽曆年底、故已預備結束、殊爲平穩、綜計絲交易有五百三十包、計元五十二萬二千七百兩、華商方面、則幸賴絲欵、銀根不致缺少、絲交易比上星期少元數萬兩、今日起、銀行因耶穌誕封關、一切交易陽曆年內、當無甚變遷矣、茲將一週間各銀行交易狀況錄下、　(星期一)絲交易十包、扯價八百四十兩、計元八千四百兩、　安達銀行結進元月份先令五千鎊、價三先令七辨士四三七五、上海銀行結進元月份先令五千鎊、價三先令七辨士七五、又結進十二月份美匯二萬元、價七十七元五角、友華結進二月份先令一萬鎊、價三先令五辨士、又結進元月份先令二萬鎊、價三先令七辨士三七五至三先令七辨士三二五、朝鮮結進元月份東匯五十萬元、價六錢三分、安達賣出三月份先令五千鎊、價三先令六辨士、大通結出元月份先令一萬二千五百鎊、價三先令七辨士三一五、上海銀行結出三月份先令五千鎊、價三先令六辨士三一五、又結出元月份美匯二萬五千元、價七十五元七五、匯豐結出元月份先令一萬鎊、價三先令七辨士三一五、友華結出元月份美金洋八萬元、價七十五元三七五、又結出十二月份先令三萬鎊、價三先令八辨士、　(星期二)華比結

敬謝仕商戒烟醫院

僕等患癮有年、緣體氣虧弱、屢戒屢病、不獲如願、茲承友人指示仕商醫院求戒、不特毫無苦楚、且覺精神倍佳、飲食大增、不及一月、已脫然無恙、二十餘載之沉疴、藉以脫離、快何如之、願世之同病者、速往戒除爲幸、院址上海大慶里三弄一百十一號侯光迪醫院

兼售平肝養心液　戒烟妙品(●大瓶六元、小瓶一元半、中瓶三元、寄加一裝箱費二角)　患一錢癮者一大瓶可戒斷

嘉興王以蘭　周春濤同啓

龐彝齋啟事

鄙人里中新宅、秋間落成、移徙還新、奚足稱賀、適蒙戚友厚貺、業已在里謹謝、獨滬上良朋杯酒闕如、耿耿於懷、因念各省偏災、決告彼食艱一飽、我酒送三巡、思之難安、爰將筵資二百元、撥上海濟生會轉解魯浙災區、以爲勺水路澇之助者、諸公節飲而造福、其亦樂於贊成耶、謹登報端、藉鳴謝忱

汪企張專門療肺淨毒

每日午後四時至八時在英大馬路勞合路候診　星期日休　(療肺液六〇六九一四照舊注射)　電話四四九〇

工部局布告

照得本局自下學期起各公學學費修訂如下、愛而近路華童公學山海關路卡德路育才公學每學期學費四十元、倍克而路聶中丞公學每學期二十五元、北海路格致公學每學期三十元、上項學費均須預付、惟一家有學生二人入學或 [illegible] 三人以上入學 [illegible]　西曆一千九百二十一年十二月二十三日 [illegible]

前朝家藏珍貴細毛一律廉價出售　萃豐莊啟

上海愛多亞路三洋涇橋西　元泰號　冬至起　呢絨洋貨　大減價　十一月十一日起　廿八日止　兩星期

江海關布告

照得本關現有充公食米四百五十五担十斤、藥材二十四担五十斤、包皮紙二十二担八十斤、以及零星雜物等件不計、訂於本月二十八日上午十點鐘在本關棧房拍賣、此布　中華民國十年十二月二十四日

科學的根治花柳病

梅毒　眞正德製獅牌六〇六注射無痛　九一四收費從廉每針不過十五元老手斷根
白濁　新淋藥數日即愈　久淋用電熱機無痛永無後患　伏毒有無血清診斷
痔瘡　痔核新藥無痛注射　痔瘻用冷灼電斷根
橫痃　電機照X光
腎虧　新藥注射
[illegible]

古今第一　婦科纍降舟

夫婦人固無不育之理、不育者即有病也、然病多起於月經、月經不調則非受孕之兆、[illegible]

上海天吉堂藥號

本號採辦正道地頭等藥材精製鮮明飲片膏丹丸散藥酒藥油現發明特製滋陰補腎蛤蚧酒　尤爲特色專治腎虧體弱痰喘氣急咳嗽諸虛等症飲之最爲有效　男婦老幼皆宜若無病常飲添精神健脾胃和氣血强身體豈特却病每瓶一元每打十元中瓶半元每打五元　活蛤蚧每對一元四角　家藏正仙品馬寶治癡如神每分二元　舖設北四川路聚寶里口　甲B5746

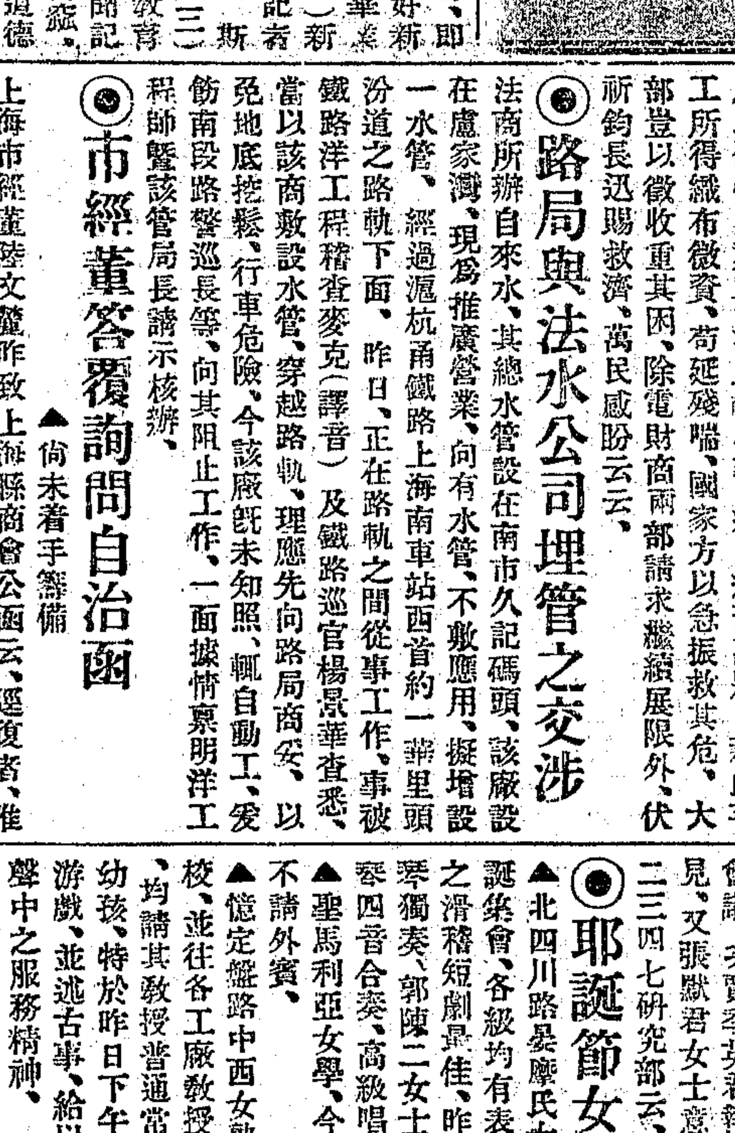

美商亞洲建業公司

本公司承辦〇水廠〇電燈
電車〇橋樑〇鐵路〇運河
工廠〇商埠〇水利〇房屋
基礎〇以及一切建築工程

辦公處　上海廣東路三號　電話中央六千三百十六號

進現標金一百四十條、價三百十五兩五錢、又現標金一百四十條、價三百十四兩九錢、又一百四十條、價三百十五兩、友華結進二月份先令二萬鎊、價三先令六辨士二五、友華結出元月份美匯四萬五千元、價七十五元三一二五、朝鮮結出元月份美滙六萬五千元、價七十五元五角至七十五元三角七五、絲交易二百二十包、扯七百七十兩、計元十六萬九千四百兩、（星期三）友華進二月份先令二萬鎊、價三先令六辨士、又進元月份先令一萬五千鎊、價三先令六辨士七五、三菱進元月份大連洋五萬元、價六錢三分一二五、友華出十二月份先令三萬鎊、價三先令六辨士半、友華出二月份先令二萬鎊、價三先令五辨士八七五、又出現美匯一萬零一百元、價七十六元七五、道勝出二月份先令二萬鎊、價三先令六辨士、大通出元月份美匯五千元、價七十五元三七五、又出二月份先令五千鎊、價三先令六辨士七五、絲交易二十包、扯價一千零八十兩計元二萬一千六百兩、（星期四）華比進元月份先令三萬鎊、價三先令六辨士二五、滙興進元月份先令五千鎊、價三先令六辨士五、又進二月份先令五千鎊、價三先令五辨士七五、上海進十二月份美匯十萬鎊、價七十六元五角、朝鮮進元月份大連洋九十萬元、價六錢三分五、麥加利出元月份先令三萬五千鎊、價三先令六辨士三七五至三先令六辨士二五、華比出十二月份先令三萬鎊、價三先令七辨士一二五、三菱出元月份大連洋五萬元、價六錢四分二五、匯興出元月份先令一萬鎊、價三先令六辨士三七五、大通出元月份先令一萬五千鎊、價三先令六辨士一二五、上海出元月份美匯十萬元、價七十五元、絲交易二百包、扯價八百七十兩零五錢、計元十七萬四千一百兩、（星期五）三井進元月份東洋二十萬元、價六錢四分二五至六錢四分三七五、安達進元月份先令一萬鎊、價三先令六辨士一二五、安達進元月份先令五千鎊、價三先令五辨士一二五、匯豐進現大連洋三十萬元、價六錢三分一二五、大通進元月份美匯十二萬五千元、價七十四元一二五至七十四元二五、朝鮮進元月份大連洋九十萬元、價六錢三分二五至六錢四分二五、（星期六）絲交易八十包、扯價九百二十兩、計元七萬三千六百兩、滙興進元月份先令五千鎊、價三先令六辨士五、三井進元月份大連洋二十萬元、價六錢三分六二五至六錢三分五、大通出元月份先令一萬鎊、價三先令六辨士五、

◉一星期進出口銀洋之調查

一星期來、滬上洋釐市面殊爲平穩、漲落祇一毫二五至二五、銀拆亦無甚漲落、蓋陽曆年關、各銀行已預備封關、結束賬目、現洋甯杭兩局均有運來、出口者皆天津北省稍多、故市面定勢、計星期三四、麥加利匯豐由外洋到大條四千七百七十六條、匯豐英公司裝來美金洋五萬元、中國交通蕪湖來洋八萬元、又杭州來洋三十三萬元、南京來洋二十二萬五千元、裝出口者、計裝往南京二十一萬七千兩、又洋二萬元、又裝溫州去四萬元、又裝杭州去六萬四千兩、裝福州去大條七條、裝杭州去大條二百六十五條、裝天津洋六十萬元、裝香港大條一千三百五十四條、裝鎮江洋五萬元、茲將每日進出細數錄下、（星期一）交通由南京運來洋二萬元、中國由杭州運來洋四萬元、又交通裝南京去元二萬兩、中國裝南京去元三萬兩、又裝杭州去大條一百四十條、又裝溫州去洋四萬元、麥加利由廣幫裝香港去大條一百六十五條、又大通裝香港去大條一百條、又日夜銀行裝杭州去大條二十五條、（星期二）中國由南京運來洋十萬元、又蕪湖運來洋三萬元、中國裝南京去元三萬兩、匯豐裝杭州去大條銀七條、（星期三）中國由杭州運來洋十萬元、麥加利由英公司海外運來大條四百二十九條、交通由南京運來洋二萬元、中國裝往南京銀三萬兩、又裝往杭州銀一萬二千兩、麥加利代廣幫裝往香港大條七十九條、交通裝南京去洋二萬元、（星期四）中國由杭州運來洋四萬元、又南京運來洋五萬元、交通由南京運來洋三萬五千元、匯豐由英公司外洋運來大條三千四百二十八條、中國裝南京去銀三萬兩、交通裝杭州去銀一萬二千兩、日夜銀行裝杭州去大條二十五條、（星期五）中國由杭州運來洋十萬元、交通裝杭州去銀一萬五千兩、又裝南京去一萬五千兩、又裝天津去洋三十萬元、中國裝杭州去銀一萬三千兩、麥加利由廣幫裝香港去大條三百十條、匯豐裝杭州去大條二十五條、中國裝杭州去大條五十條、大德昌裝香港去大條一百條、（星期六）交通由蕪湖運來洋八萬元、匯豐由英公司外洋來大條九百十九條、又來美金洋五萬元、中國由杭州運來洋五萬元、交通裝天津去三十萬元、裝南京去四萬二千兩、裝杭州去一萬二千兩、匯豐由廣幫裝香港去大條一百五十條、交通裝鎮江去洋五萬元、

◉一週間之金融狀況

本星期金融市況甚平、蓋因陽曆歲暮已近、銀行錢莊均關結束、市面極少變動、今錄經過情形如後、

▲洋釐　本週中洋釐市面平穩、最高爲七錢二分九釐一毫二五、最低七錢二分八釐半、相差不過六二二五、市面異常沉悶、蓋因歲暮已屆、銀行方面、雖杭州等日有來源、並無大宗售出、至各路亦已完全停頓、故市面趨勢堅定、不過年關日近、錢莊銀行將欲收藏現洋、故今後洋釐、當屬漲多跌少矣、

▲銀拆　本週中銀市異常鬆動、最低拆息四分、最高亦不過一錢、此種情形、實爲本年下半年市況所未有、即比之去歲同時、亦較低小、其重大原因、蓋絲經洋莊異常活潑、數週中出額總計有千餘萬之數、以是本街存銀驟見寬綽、來星期適當陽曆歲終、銀市當稍見緊迫、但亦不至發生十分恐慌云、

▲先令大條　本週中先令市面甚疲、銀價迭跌不已、英匯掛牌已縮至三先令六辨士、較上週計縮一辨士、惟星期五後市面、稍見回堅、是日收盤時、又見堅硬、元月份買價三先令六辨士半、陽曆歲底已近、來星期先令當看長勢云、

▲標金　本星期中標金略高、蓋因匯弱之故、一週出最高價至三百二十一二兩、星期五英匯改縮後、先令內盤見堅、於是人心始疲、小至三百二十兩左右、總一週中市況平平、人心甚固、來星期市面可望平穩云、

◉昨日滬甯車運出之銀洋

昨日（二十四日）、滬甯路大通運銀公司、由夜班車承運本埠交通銀行現洋五十萬元、分送至天津北京二分行、又承運衛通莊三萬元至天津、又運中國銀行寶銀三萬兩、交通一萬五千兩、至南京造幣廠、以便鼓鑄新洋、

◉甯鎮銅圓充斥之滬閘

近日南京鎮江二地、銅元充斥、每一銀元、可兌銀圓一百六十枚、販買到滬、頗可獲利、故車站抄查甚嚴、

◉中國火柴業之猛進

近年以來、中國製造火柴事業、大形發達、各鄉各區、無不設立火柴廠、中國火柴之需要、已無須仰給於外邦、輸入火柴、因之大受影響、瑞典火柴、一九二〇年、輸入數額、僅十二萬五千羅、較之前一年、減少八百萬羅之巨、又查歷年來火柴輸入數額、逐年減落、計一九一六年二千六百六十萬羅、一九一七年一千五百六十萬羅、一九一八年一千三百三十萬羅、一九一九年一千六百五十萬羅、一九二〇年八百五十萬羅云、

◉銀洋市況之報告

金融通訊社二十四日報告云、今日洋價、早市七錢二分九釐、與昨同、午市漲高一二五、市面平平、僅天津幫略有需要、昨日裝往該埠現洋三十萬元、下星期洋價未必再趨高漲、蓋陽曆歲底迫近、銀市當見緊急、洋釐傳戶必然較前增多也、銀拆早市一錢、午市又有大批絲欵、收盤跌少至三分、銀行收欵五十萬兩、大條進口三千四百二十八條、出口裝香港三百條、杭州五十條、

◉糖與北貨之市況

▲砂糖　洋靑白赤各糖、現値年關在邇、各貨正在出銷之際、客幫現正備辦年貨、運往出售、太古車糖因需加盤、故行家亦少顧問、東白糖市面不佳、因客幫不動之故、市上惟潮陽靑糖大有活動、進日到貨五千包、被徐州客幫辦去三千包、浙江甯波杭嘉湖等幫奇來大動、汕頭潮州各輪船進口、雖有裝來、均係零星、市價可望起色、因漳州黃崗等處靑糖、本年似無貨裝到之故、上年冬間、各種靑糖到有三十萬包、今冬不過數萬包、太古車糖五温現開十一兩、四温半九兩四錢、三温八兩一錢、東白四温半八兩六兩、三半八兩、靑糖呂宋靑五兩六錢、提莊靑四兩九錢、黃岡靑五兩、潮湯漳州、陸岡等靑現已無貨、赤糖新枝赤七兩二錢、石龍赤六兩九錢、喃嘯赤六兩四錢、氷糖因貨尙有、銷路不甚廣大、市面穩定、現太古車氷十二兩、廣氷九兩二錢、

▲北貨中瓜子、爲年關銷路之大宗、本年出數不甚平穩、來貨皆身骨低次、其肉不足、中關貨居多、市價比上年爲高、現在冬至已過、本外埠各拆貨店、紛紛購辦、惟近來到貨稍少、致價又漲一二兩不等、昨開交貢子每擔二十三兩半、天津子十二兩、亳州子十一兩、濟魁子十四兩、江西子十一兩、行家以存底不多、未肯多開、

▲胡桃自被洋莊向天津山東等產地收辦之後、價貨步升、高貨如天津昌平桃等、皆須十三兩至十五兩、滬地行家、拋出善價者、業已交解將清、此間各洋棧存貨、高者已盡、市上近來所銷者、皆爲桃東桃等次貨、日來杭嘉湖蘇錫各埠、添辦年貨、桃價開盤步步增漲、現昌平桃開十六兩、新津桃十四兩、亳州桃十二兩半、南桃十二兩、桃肉每擔漲至二十四兩、次者二十二兩、

▲紅棗黑棗、冬令亦爲銷場之時、本年天津東昌廣府博平各產地收成尙豐、價格須較上年減跌三分錙、黑棗博平棗開二十一兩、廣府棗二十四兩、東昌棗十八兩四錢、天津紅棗頭戶十一兩、二戶七兩、亳州紅七兩、次者六兩、據云紅棗今屆市價之廉、已有數年未見矣、

◉美盛公司棉市報告

中美新聞社譯美盛公司棉市報告云、一星期間、棉市無甚貿易、然未來市況、似可堅固、棉紗市由穩而堅、一星期間貿易、凡一萬一千包、近運期高四五兩、運往四川牛莊天津汕頭等地、利物浦市中等美棉現貨爲一〇九二、紐約市現貨爲一八四〇、孟買市十二月份至一月份貨爲四四〇盧比、上海市二九兩半、通州棉三三兩、太倉棉三二兩、華棉出口總數、自本年九月至今日爲八萬〇五百十四擔、

◉商聯會請取消贛省統一五成稅函

全國商會聯合會總事務所、爲請取消贛省統一五成稅一案、昨日分函江西省長財政廳長、原函如下、　逕啓者、本會本屆臨時大會、准全國商會聯合會贛省事務所提出請取消統一五成稅一案、又南城縣商會提出取締釐卡需索案內、亦請取消統一五成稅、其持論與贛省事務所提案相同、略謂、據江西省商業各部等摺稱、竊査民國約法第十三條、人民依法律有納稅之義務、又第十九條、參議院有議決全國稅法之權限、是稅無論其輕重、必經過立法機關、方生效力、斷無任意增加、而強人民服從者也、民國九年、國會議決取消、財政廳獨另謀抵補、不惜變更統稅定章、加增統稅一成有半、年可增收四十萬元、較之附稅減去二十萬元、尙可多取二十萬元、彼減此加、則減爲多事、減輕加重、則受害益深、嘵我贛民、何以堪此、查財政廳所出佈告、其呈請加稅理由、以稅率本於同治初年釐金辦法、就當時物價、定爲值百抽十、距今垂六十年、物價增昂、何止倍蓰、名爲十分、實則不及百分之三四、此等論斷、是未考釐稅之遷流矣、査釐金之起、始於咸豐三年、雷以諴倡辦於揚州、彼時專爲兵事而設、初非國家經制之欵、（曾文正江西牙釐請照經收摺、同治三年三月十二日具奏、見曾集奏稿卷二十四）其後用兵省分、相繼奏辦、所取甚微、而所全甚鉅、胡文忠巡撫湖北、於咸豐五年十一月、戶部咨抄江蘇泰州仙女廟等處抽釐章程、行令照辦、約計貨物、可售制錢一千文、酌抽釐金十二文、（胡文忠公遵旨查復沙市釐金情形疏、咸豐七年十一月初九日具奏、見胡文忠公遺集卷二十四）所抽者僅千文之十二、鄂徵甚速、亦相距不遠、雖一時無案可稽、而値百抽十、蓋不知幾經增加、決非創辦時之成案、至謂估本納稅、猶是六十年前物價、尤爲事實不符、遑姑不論、即以前淸光緒年間柯撫在贛時、已將釐金變爲統稅、力加改革、收數日增、苦我商民、浙贛著案如山積、木稅加倍、米釐特增、其顯然也、至於民國、王前財政廳長、又復改徵銀元、銀錢兩價、更加剝削、而中央地方各五釐附稅、至今猶存、明增暗飛、無稅不苛、水陸稽徵、一官數局、而營利舞弊、需索留難、又爲不可掩之事實、惡稅至此、商命已殘、無藝誅求、人豈能受、藉抵補之名、行加稅之實、商等視爲不法不當、不得不聯合各幫開會討論、公決否認、一致贊同、爲此縷陳情節、懇乞大力維持、提交全國商會聯合會臨時大會公同討論、俾將加徵一五統稅、立予撤銷云云、査統一五成稅、係屬非法、贛商所萬不能承認、自應照九月通案、實行取消、敬請公決施行等語、當經大會併案交付審査、旋據審査員會報告、略謂統一五成稅、係贛省單行之稅法、旣與國會議決取消附稅之成案不符、應由本會函請贛省長及財政廳核准取消、一面再由本會函請南昌總商會、繼續呈請、以期達到取消之目的等語、復經大會議決、照審査原案辦理、相應備函陳請貴省長察核、准予令飭財政廳、將統一五成稅實行取消、以符成案、而恤商艱、實爲公便、（其致財政廳一函、與上函同）、

◉水巡西捕毆斃米船夥十二誌

▲米商請縣商會函催交涉

上海米行公會米商公所昨致上海縣商會公函云、謹陳者、海關水巡西捕潘迪生毆斃米船戶曹根寶一案、雖經檢察廳行文交涉使、轉諭海關將該西捕送案法辦、迄今多日、仍未照辦、恐其意存偏袒、死者寃沉地下、凡我華人、莫抱不平、査該西捕雖籍隸外國、實爲海關雇用、海關爲我國家徵稅機關、完全受治於統治權之下、豈以籍隸外國、毆斃良民、即可置之不理耶、況死者曹根寶、尙有老母妻兒、一家數口、賴伊生活、倘不爲之平亭寃枉、追償生命損失、雖死根寶一人、無異死其一家、敝公會等睹此情狀、殊難緘默、用敢函請貴會、仗義責言、函催交涉使迅催海關將該西捕引渡法辦、不勝感禱、再米船幫因此案大動公憤、如辦理不能滿意、恐其同盟要挾、釀成意外、敝公會等休戚相關、更深憂慮也、

◉九班合演助賑戲預誌

▲假座新舞台　▲今明後三晚

旅浙旅滬山東同鄉會浙省水災義賑會上海中國濟生會及袁克文等、因魯浙兩省水災、發起籌賑、定於舊曆本月二十七•二十八•二十九日、在九畝地新舞台約九班藝員合演劇三晚、並約寒雲•天聖侍者•金碧艷•王玉芳等客串、所得戲資、悉充賑濟、聚全滬著名藝員、合演佳劇、自必大有可觀、且諸藝員均存拯救災黎之熱心、必更能奮發精神、以饜觀者、各界士女、旣得視聽之娛、又行慈善之舉、屆時聯袂往觀、諒必爭先恐後也、

◉耶誕節商界之休息

今日（二十五）係星期日適値耶穌誕節、俗稱外國冬至、所以各銀行海關及進出口各洋商、均休息三天、惟金業因今日仍有大條報告、故十一時至十二時止、尙有金價、但二十六七兩天、亦照休息、至星期三照常上市、

◉耶誕日之青年會電影

本埠青年會、以現値耶穌誕、爲一年一度之盛舉、除由該會中學校全體職工部同人、以及成人童子兩部會員、會於前昨兩日、先後舉行祝典外茲悉今晚（星期日）七時、又有聖誕禮拜之舉行、請都立華先生演講「和平之主」、幷映中古時代活動寫眞「十字軍」三大本、中狀十字軍與土耳其激戰、有雪膚花貌之美人、慘殉國難、多數靑年志士、願與共之、詢爲宗敎劇中之傑作、令人觀之、油然而生愛蔵之心、會員憑證、座、男女一律招待云、

◉一商與二師賽球

▲一與〇之比一商勝

小南門外省立第一商業學校足球隊、日昨、約第二師範足球隊、假公共體育場作友誼之比賽、一時半起賽、兩方球員爭持極烈、惟一商球員較取攻勢、至三時半停賽、結果、爲一與〇之比、一商勝、

◉神州與城東比球

▲十一與六之比城東勝

南市城東女學、於二十四日下午、由神州女校招請比司令球、結果、城東勝五分、聞上次亦獲勝利云、

◉專科師範展覽會第二日記

昨日爲專科師範成績展覽會之第二日、來賓較第一日爲多、該會第六室內、特設批評席、請求各界參觀者之批評、以資日後改進之參考、來賓評語、大都贊美、

◉鈞天集之同樂大會

浙江路鈞天集、素以研究國樂鳴於時、昨日午後、在會所開同樂大會、本集會員之表演者、有絲竹、有崑劇磨齊•問病•偷詩•藏舟•樓會•拆書•看狀•後親等八齣、及京劇碰碑、外賓之表演者、有三絃拉戲、有魔術、有少年宣講團之新劇、最後殿以久記社京劇彩樓配•捉放曹•烏龍樓•武家坡•等四齣、盡興而散、

◉影戲雜誌社之滑稽影片大比賽

上海影戲雜誌社所發行之影戲雜誌、對於現代影戲界、多所貢獻、頗爲社會所歡迎、該社對於廣告、亦素注意、殊能別出心裁、匠心獨造、昨日（二十四日）及今日兩晚、假座西藏路甯波同鄉會、演映全世界著名滑稽明星十五人之傑作、以餉滬人、此項影片、經該社會編輯部、嚴格選擇、皆係有價値之作品、共有十四本、一萬數千尺之多、我國之以活動影戲爲廣告品者、此爲第一次、演時果極精美、觀者甚衆、今晚尙續演也、

●滬東商界聯合會成立

滬東商界聯合會、組織業已就緒、茲定於本月念五日（即今日）下午一時、開成立大會、假座楊樹浦橋東八十四號滬東公社舉行、先期已分發入場券、致各團體參觀、茲錄開會秩序如下、（一）振鈴開會、向國旗行禮、（二）唱國歌、（三）推舉臨時主席、（四）報告籌備經過情形、（五）總商會會長聶君演說、（六）公舉正副會長及評幹兩部員、（七）成立後、討論進行辦法、及捐務、（八）國技、（九）攝影、（十）茶點、散會、

◉救濟婦孺會追悼大會

本埠救濟婦孺會、於昨日（二十六）在江灣留養院開追悼大會、追悼董事周岷源錢達三何秋士呂耀廷陳宜一諸君、是日天氣晴和、來賓甚衆、院內大廳、佈置會場、讀結素綵、懸掛輓聯祭幛數百幅、幾無隙地、廳上設長案二、一供周錢何呂陳諸君肖像、一供鮮花菓品古玩、極爲整齊、開會秩序、如下、（一）奏樂升砲、（二）家屬就位、（三）來賓就位、（四）董事就位、（五）董事宣告開會宗旨、（六）主祭者獻生花、（七）行追悼禮、（八）讀誄詞、（九）演說、（十）學生唱追悼歌、（十一）家屬答謝、（十二）奏樂禮畢、聞周錢何呂陳五君、對於該會極其熱心、不但慷慨捐助、凡遇一切會務、無不盡力維持、乃竟先後逝世、哲人遽萎、宜乎該會同人異常悲悼、當日會長朱葆三王一亭、會董徐乾麟陸維鏞魏淸濤秦春芳黃履登石運乾陸文中孫鐵卿胡春泉、以及全體職員、男女學生數百人、依次致祭如禮、黃履登君演說、人生在世、不過暫時、勸告各家屬不必過于悲傷、並述已故諸董、對會成績、極爲詳盡、一時舉聲如雷、該會並下半旗、以誌哀忱云、

◉查禁佈種煙苗之公文

上海縣知事公署昨令各市鄉經董文云、本年十二月十二日、奉江蘇省長公署第一二二七號訓令、內開、照得蘇省禁烟事宜、歷經積極進行、本年春間、派員馳往各縣查勘、迭據報告、並無私種等情在案、目下時交冬令、亟應委員復查、以明眞相、當有郭玉琰堪以派往該縣、親赴各鄉逐細履勘、倘有烟苗發現、立即查明佈種之人、從嚴懲辦、並將查勘情形、隨時具報等因、奉此、查蘇省禁種烟苗、迭經省委會縣履勘、早經呈報肅淸在案、茲奉前因、除會銜布告、一俟委員到境、會同親赴各鄉再行抽查外、合將布告令發、仰經董即便查收張貼、並會同分所督飭圖保、從嚴查禁、勿稍鬆懈、是爲至要、切切此令、

◉檢查行人之廳令

淞滬警察廳昨訓令各區署所隊文云、照得淞滬地面廣闊、毘連租界、五方雜處、良莠不齊、現距舊曆年關爲期在邇、正冬防吃緊之時、宵小之徒、最易竊發、若不設法預防、殊不足以保商民而維治安、日前巡官會議、業經本廳長提議、仿照租界辦法、於夜晚之際、飭派巡邏偵緝、在於要隘路口巡守、見有外來行跡可疑之人、施行檢查、已據邊照在案、惟此等檢查、必須由官長督飭妥愼辦理、具有貌似流氓匪類、形跡可疑者、再行檢查、有無攜帶危險物品、分別扭送放行、亦不必拘定時日、每一星期內以檢查一二次爲度、總使匪徒知所儆畏、不致竊發、則閭閻庶無盜竊之虞、亦辦理冬防之一助也、除分行外、合亟訓令各區署所隊、仰即一體遵照辦理、切切此令、

◉浦東警界之會議

▲定星期一三六檢查行人

浦東三區署長會永奎昨召集各分駐所警佐及騎巡游巡二隊長暨各派出所巡官等、齊集總署、會議檢查行人辦法、當經決定、每星期一三六入晚七時起至十二時止、本署由巡官李鶴鳴督同長警五六名、往陸家嘴爛泥渡陸家渡及通衢要隘之處、分別檢查行人、相機辦理、其各分駐所、由各該警佐仿照辦理、以遵廳令、而保治安、

▲尙有本埠新聞轉入後頁

＊雜評二＊

●雲南起義紀念

今日爲雲南起義擁護共和之紀念日。本埠除地方廳公告明日補行休假外其他官塲及各界團體未聞有何紀念舉動。豈歷年已久已淡焉若忘耶。抑因國內外多事。不暇及於此稱例行之儀式也。雖然紀念者欽仰起義元勳之表示也。吾人不欲爲民國之民則已。苟願爲民國之民。當思民國之所以再造。而永不能忘此起義元勳。即永不能忘此紀念日也。

如何可得 康健的 聰明的 孩子？

凡養小孩子的既當要他康健又當要他聰明但是有個什麼法子能教所生的小孩子都是又康健又聰明呢？

有兩個方法！

㈠須培植他的本元最要的是腦質•骨質•生長力•及抵抗力•這些腦質骨質生長力抵抗力的原料就是強慧米 Glycophosphat 本藥房用五十年理化學的經驗製成芳香可口 小兒愛吃的甜粉子就是科發的強慧米

㈡使小孩子先天足 先天足的小孩子一定聰明一定康健一宗終身不易生病要補先天 須在娘胎裏補起 惟一的補藥就是強慧米孕婦服強慧米胎兒就得了生長的原料

你看那些可愛的小孩兒 又聰明〇又伶俐〇又康健〇又肥白〇都是 娘同兒子 按時按頓常服 強慧米的好處

強慧米　科發蜜燐

大瓶三元　小瓶一元五角

上海南京路科發大藥房

※本埠新聞二※

◎蘇晉卿急病斃命

蘇居法租界實昌路實昌里五十八號屋內之湖北人蘇晉卿、年三十四歲、家有妻子老母、向在滬上恒發號內爲海味業客商、昨日下午一時許、在新開河雇乘蔣小桐之黃包車、往南市、行經大碼頭附近、蘇忽神色慘變、勢已垂危、爲路人瞥見、急報第四守望崗警、上前查看、早已不省人事、當即伴送紅十字會南市醫院求治、經醫生察得蘇已氣絕、遂由該警回報第一區警署王署長、立飭十六舖地甲前往查明後、投報地方檢察廳請驗、午後四時、由廳長委孫檢察官偕毛檢驗員蒞塲相驗、先據該地甲稟訴前情畢、旋有屍母蔣陳氏同屍妻朱氏投案、請求免驗、問官不准、當由檢驗員如法檢驗、委係急病身死、並無別故、當即填格、飭屍屬將屍提緊收殮、並取具切結存查、所有在屍身起出之鈔票二十元、現洋三元、小洋六角、金表一枚、獎券一條、小洋刀一柄及零物等、一併暫存一區警署、以待屍屬具領、車夫蔣小桐無干斥釋、閱相驗畢、已由屍屬將屍身舁至西門外湖北會館備棺收殮矣、

◎救火車撞坍牆垣壓傷隊員

昨晨二時許、美租界救火會隊長得到克能海路火警之電話、即率隊員駕駛皮帶車、駛至靶子路北四川路口、因避讓前面來號汽車、致車直駛至水門汀階沿、將某五金號牆角撞壞、牆垣登時坍倒、壓傷隊員殷毛毛朱阿大王大囝三人、頭顱均遭磚石擊破、血流如注、當經美捕房得悉、派探前往將受傷救火隊員、車送同仁醫院療治、

◎汽車撞斃掃路人之驗判

龍飛車行之汽車夫顧阿狗、於上月二十八號駕駛四千一百二十一號汽車、經過河南路愛多亞路口將公共工部局雇用掃路之五十歲江北人徐福文撞倒於地、腿部等處均被車之前輪碾傷甚重、當經巡街捕瞥見、將徐送往仁濟醫院療治、一面摘錄該車號碼、歸稟捕頭、徐入院將近一月、醫治無效、延至前日上午十二時許、因傷身死、該院通知總巡捕房、飭探將屍車入虹口斐倫路驗屍所、昨午、稟請公共公廨張襄讞會同費副領事蒞所、驗明屍體、填就屍格、升座公位、捕房傳同屍姪徐阿三、屍嫂徐陳氏、屍之表兄張勳等、將顧阿狗帶案質訊之下、判曰、驗得已死徐福文、委係生前被汽車撞傷、醫治無效身死、應由屍姪徐阿三具結領屍棺殮、並着車主從優撫卹、此諭、

◎紅會醫院遷移後之開診期

北京路紅十字會醫院、現遷入天津路、本定於前日開診、因佈置未竣、改於明日起照常開診、

◎粹華製藥廠執照到滬

本埠粹華製藥廠股份有限公司、係遵照現行公司條例組織、其營業範圍、專以中國藥材、用化學方法、提煉精華、製成各種藥水藥精藥粉等品、並買賣關於治病藥類之附屬品、曾呈請農商部註冊、聞業已由部核准、頒給第六百四十九號執照、由上海縣公署、轉頒該廠具領云、

◎証券物品交易所消息

上海證券物品交易所理事會、以本月三十日三十一日爲陽曆歲末休假、本月期標金定期買賣、依現行規則第二十條第二項、應提前於二十九日交割、凡未能交貨者、亦依是日滙豐銀行初次所掛日本電滙價格結算、又本月二十六二十七兩日、係銀行休息日、標金定期買賣、按照暫行規則第二條、應停止交易兩天、二十八二十九兩日、照常交易、昨已分別知照矣、

◎請開沈莊塘壩之公函

浦東杜行鄉公民邢赤剛致沈莊塘河工局函云、河工局諸大董鑒、敬稟者、沈莊塘爲南邑金曉七幹河之一、百餘年來、未經有人提議開浚、民國初年、荷蒙諸大董熱心發起、稟奉層憲、帶徵開浚、確是罕有之創舉、去秋霪雨爲災、河水泛濫、無從宣洩、沈莊塘雖已淤淺、幸尚流通、不致成災、今冬開河、聞有壩斷之說、甚爲駭異、倘明年春潮、霪雨連綿不已、則大水漲發、何從流通、豈非盡成澤國、忍令水患而不治乎、前蒙傅佐衡君致函鈞前、要求開通、未獲如願、近聞秦紳硯畦、談起沈莊塘壩基不開、勢必日後壩基衝低、混潮泛進、混泥沉滯、淤淺尤甚、不若開壩出浦、利便交通、而混潮亦可急流湧退、不致滯塞易淺云、且沈莊塘爲天然水利、直通沈莊、與周浦塘之水利、並駕齊名、關於農田水利、同一功用、何致因噎廢食、坐失水利乎、萬一不開、浦口水無宣洩、每年低田淹沒、損失動輒數萬金、一遇旱災、不能引汲浦水、灌溉田畝、兩害比較、其禍無窮、務求諸大董俯鑒實在、迅賜交通與水利並籌兼顧、地方永感、臨書不勝企盼、

◎新世界新業公司理賬先聲 ▲須先登報十四天

昨晨、公共公廨張襄讞會同義副領事費君、升座第一刑庭訊理各捕房積案既畢、據牛門律師投案聲稱、敝律師由新世界新業公司常事三人延爲代表、因該公司全部財產、抵押與人、爲數甚鉅、現再欲增加、擔負更大、爲此到堂、請求派員理賬、恐有反對、應請公堂監察云云、並據密克洋行之代表穆安素律師投稱、新業公司財產、抵銀三十萬兩、尚須九萬兩、而該公司之股票、均用記號、並無眞名實姓、不易調査、此事曾擬開一股東會、因不足法定人數求開、惟受抵人貪此巨款、關係甚重、須派一理賬員理賬、如有反對、應須登報十五天、着於登報期內投廨聲明理由、屆至此、將擬就廣告草稿呈案、經中西官察閱一過、諭登申新兩報十四天、如無人反對再核、

上海泰亨源昌記銀樓

古法加紿元字足飾金 售出每兩洋四十五元半 收進每兩洋四十四元 天字紋銀每兩一元六角

本樓首飾金銀並設化煉廠歷有五十餘年自滋設銀樓以來聘請技師精製金銀首飾華洋器皿各種珠寶玲瓏精巧各色俱全金足價廉中外馳名本埠支店通兌文備五色禮券最宜饋送倘蒙惠顧請認明本號商標無任歡迎以副雅意 開設北京路鐵大橋南首 電話中二八五八 電局掛號〇〇七七

上海銀樓新同行告白 廣告 行情 上七字恰赤飾金 兌出四十五元半 收進四十四元

永和 萬成 周 老慶華 發和仁記 德和仁記 福和二記 祥和恆記 源康德記 寶興文記 樂祥雲 於震和 於震泰 周萬興 聚興正記 新慶華 公啓

感謝良濟局周鳴岐醫生治白濁痛苦立止 橫痃下疳藥到病除

余酒後誤入秦樓翌日忽覺尿管刺痛白濁淋漓不休即請中西醫士多方救藥數星期不但不見其效反日見其重便後加患血淋痛如刀割二旁欲起橫痃便溺[illegible]道腫爛乍寒乍熱飲食不進終日坐以待斃正無法間幸[illegible]我友雜糧交易所范榮卿君指示二馬路天蟾舞臺斜對過良濟局周鳴岐醫[illegible]門、家獨一無二即請包醫當立保證限余三星期斷根永不復發先生云如逾限不好可還原[illegible]一當服先生⊙秘製珠黃止痛止濁丸每料一元⊙服下一點鐘痛瘥而濁亦少⊙接服白濁斷根丸[illegible]元⊙不到旬日全愈⊙下部腫爛搽⊙珠黃下疳散每罐一元⊙連搽七日患處生肌長肉又服[illegible]口內消丸每料兩元外貼橫痃魚口立消膏每張一元內服外貼五天全消險症可投全愈何速始知生多蓄秘方臨診數廣果能功效如神可稱海上醫家之冠 米業王建華謹謝

◎失竊古書之懸賞查緝 ▲古書四部 ▲懸賞五百元

上海公共租界總巡捕房總稽查處、昨日發出賞格云、爲懸賞查緝事、照得西曆一千九百二十一年十二月十七號午刻十二點鐘至下午四點鐘之間、在靜安寺路一百十號盛公館內、被竊去貴重古書數部、價値頗巨、業由失主懸賞查緝在案、不論何人、查獲下列所開被竊之書者、當給予賞洋五百元、仰各一體知悉、特示、計被竊各書列後、聖宋文選一部、計十六本、黃皇素問全部、計二十本、秦漢印統一部、計十六本、唐柳先生集一部、計六本、

◎買辦與跑街之互控案 ▲亦受投機事業之影響

源通銀行買辦韋伯卓、前與跑街朱維善等、各做標金生意、虧負銀一萬數千兩、雙方在外央人排解不了、韋伯卓即以朱維善串通司賬鄒振翼舞弊等詞、扭控五區二分所、經該署長略訊之下、准韋伯卓片面請求、將朱鄒判押警所三星期、朱鄒在押不甘、遣人投上海地方廳檢兩廳、具詞稟控韋伯卓私擅逮捕、詐欺取財、要求追償名譽損失、該警所遂將朱鄒申送淞滬警察廳司法科、訊供轉送地檢廳、由檢察官提案訊供、判押候核在案、前日、朱維善鄒振翼延楊春祿律師、又向地審廳狀訴韋伯卓之父關係人韋赫泉證人韋兄韋伯貴並孫梅堂陶惠民等、梅審廳長據狀後、准飭承發吏往傳一千人證來案、提同在押之朱維善鄒振翼、定期審訊核奪、

◎投機失敗之又一人

閘北瑞昌祥米行經理袁齊祥、前在四區警署控司賬李少卿與學徒程觀春、串同私將行中洋二千八百餘元購買合衆交易所股票、失敗圖逃一案、茲悉袁自身兼充合衆交易所經紀人、該所股票跌落後、袁亦虧負萬餘金、該米行各股東責袁歸償股本、故袁昨又具呈四區顧署長聲稱、此案已起訴地檢廳、請將李程二被告移送法庭究追、署長准之、

◎誣控盜賣墳地之堂諭 ▲罰一百元 ▲再賠損失五十元

陳成山前投法公堂控陳福林盜賣墳地拋棄骨骸等情、被告延華爾廷律師代辯稱、被告與原告素不相識、所爭之墳、係被告自產有方單糧串可證、實被誣控、請求追償損失、判候下堂諭飭遵在案、昨經中西讞員晰明堂諭、諭曰、此案經本公堂迭次研訊明白、原告所控各節、毫無證據、且又無親族人等到案作證、顯見誣控屬實、着罰洋一百元充公外、再賠償原告損失洋五十元、堂費亦歸原告負担、

◎東方公司控顏料號主案 ▲被告仍存現銀五萬兩候訊

意商東方公司控交通路某顏料號主甬人張雲江、不還機器價銀二十二萬兩一案、昨由公共公堂傳訊、先由原告代表律師上堂陳述案情、請追、訊之被告、亦延律師到堂代辯、經中西官核供、判張仍存現銀五萬兩、候再訊核、

◎董炳祥再犯刑事之嚴懲 ▲累及保人破鈔一百元

江北人董炳祥與其妻王氏、於本月十八號、帮同廣東妓女李梓貞強行搬取麥倫路二百十七號門牌粵妓院內之傢具、經粵婦麥阿六告發、由公共公廨訊實、以董係過犯、判押西牢二月、期滿逐出租界、其妻與妓着各押七天示儆在案、茲悉董炳祥於本年八月十八號、會犯刑事案、當時被捕、解由公堂、判交一百元舖保、限兩年內不得再犯刑事、如違除勒保繳洋外、並須嚴懲、乃方隔四月、而董又觸犯刑章、以故公廨專管交保事宜之西捕胡特麥爾氏、昨將爲董作保之人傳案、經陸襄讞會同日副領事田中氏訊悉前情、以董既未恪遵前諭、着改押西牢一年、期滿仍逐出租界、該保人既爲具保、着將保洋一百元勒交充公以儆、

◎被拐女子得回原籍

常州婦人林雷氏之女巧貞、前被人拐來上海、賣與法租界韓馬氏妓院內爲娼、現由雷氏偵悉、具控常州警察廳、備文飭探於前日來申、投報法捕房、飭探劉友法前往將該女及馬氏一併帶入捕房、昨解法公堂請究、先由來探稟明前情、請求准予移提歸案訊辦、詰之馬氏供、女孩實由其母林雷氏領來、押與婦人處爲娼、當由氏立據簽字爲憑、是實、並非拐來、求察、質之林巧貞供詞相同、中西官判林巧貞交來探帶去歸案、馬氏斥退、

◎控拐女兒證據不足

吳顧氏昨投法公堂控稱、婦人女兒、向在外面縫窮度日、日前被江北老嫗徐王氏拐去、藏匿無蹤、今有見證錢鄒氏目見可證、請求訊究、錢鄒氏供、婦人日前下午、目見原告女兒在王氏家游玩、徐王氏供、原告女兒、始終未曾到過婦人家中、不敢誘拐、實被誣控、請求查察、聶讞員判以原告所控證據不足、將案註銷、王氏斥退、

◎控偵探者被押

淞滬警察廳偵探馬良才査悉、魏錦成與黃王氏等、專在南市一帶與竊賊通氣、並窩留贓物、一併拘解到廳、發交司法科訊供判押候辦在案、而魏妻陳氏(名大海子)投地檢廳具控馬良才誣良索詐、昨日午後、該廳張檢察官提案研訊之下、以該氏所控毫無證佐、該氏供稱、係受人之愚、來案誣控、要求免辦、問官得供、判將該氏押候究懲、

◎恐嚇探目逐出租界

匪徒陳萬生陳阿四兩人、今夏在公共租界清和坊弄口、持槍向吳炳泉仇殺未成、後又函致法捕房特別機關探目黃金榮恐嚇、經黃探目將兩陳拘獲、解經公共公廨訊實、判各禁押西牢在案、法總巡以陳等不應恐嚇探目、故於昨日、將兩陳移提至法公堂請究、經中西官略詰一過、判一併永遠逐出租界、不准再來、

◎偵緝隊長獲匪得獎

淞滬警察廳徐廳長、昨日通令各區署隊云、案查偵緝隊隊長郝樹林、迭次破獲盜案、足見緝捕勤能、此次復督帶偵探、多方偵緝、將奉江蘇督軍署密拿之屢刦寶縣等處居民財物•燒斃人命•擄人勒贖•抗拒官兵案內匪首劉漢一名拿獲、尤屬功績卓著、當予特別獎勵、除備案結呈請優獎外、准以薦任警官存記保升、以示鼓勵、除令知外、合亟令仰該署所隊一體知照、此令、

◎身藏煙土罰二十元

寗波人林阿華、身藏鴉片烟土、經過西華德路、被一千二百零一號華捕抄出、拘押捕房、昨解公共公廨訊實、判罰洋二十元充公、烟土送關焚燬、

◎石聚賓騙小三毛開釋

住居虹口百老匯路六百九十八號門牌之石聚賓、與騙小三毛、前經哈爾濱捕房華探目沈阿炳包探尤雲卿拘解公共公廨、控其與租界盜案有關、判着押候查明訊究在案、昨晨提審、由中西探目上堂、稟明係得人報告、以被告有在租界糾黨行刦情事、故而拘究、兩被告分延甘維露等律師代辯、以捕房所控案情、並無確實證據證明、要求將案註銷、被告開釋、經中日官磋商之下、判兩被告具結開釋、

◎攔路攫物之訊實 ▲攫物人押一月 ▲收贓人罰十五元

英國水兵於本月十五號、在虹口乍浦路被人攔路攫取去值洋五百元之滙豐銀行支單及金镑票、報由捕房、拘獲江北人朱成郎一名、解經公共公廨、押候查究在案、茲由華探目沈阿炳查明此項財物、確係朱攫去、贓物中之金镑票、則由北四川路一千六百四十號門牌恒豐小錢莊收受、昨晨、傳同該錢莊經理甬人阮如川、將朱解廨訊實、判押西牢一月、阮如川收贓違章、着罰洋十五元充公、

◎過犯持刀行兇押三年

陳新根在湖北路粥店內、用刀將林來高之頭顱戳傷、由捕將陳獲解公共公廨、訊供押候林傷愈再核在案、昨晨、由廨復訊、原告投訴無故被陳刀傷頭部、現在尚未痊可、請爲訊究、陳供、因林欲向我索詐、是以扭毆、經包探任竹生投訴、被告係屬過犯、中西官得稟、以陳不應復回租界、持刀行兇、判押西牢三年、期滿仍逐出租界、

◎混用僞小洋案 ▲陳沈兩人各押兩月

常州人陳金全沈金言、前日在浙江路向小販陸阿二李阿林等混用鉛質小洋、當被察悉、鳴由包探陸根生將兩人拘獲、搜出僞小洋兩枚、一併帶入捕房、昨解公共公堂、經中西官研訊屬實、判陳沈兩人各押西牢兩月、僞小洋燬去、

◎三押犯病斃

竊賊顧阿囝、烟犯曹三、收受贓物之朱梓生等三犯、由法庭訊供判押、茲因先後患病、送新普育堂醫治無效、昨晨顧曹朱三犯相繼斃命、由堂中報告地檢廳、委蕭檢察官沈檢驗員等蒞堂驗明、因無家屬、分別由堂棺殮、

◎一齣探親相罵

楊和尚控妻母陳倪氏霸匿伊妻楊陳氏(即林英)一案、迭經地方審判廳訊供未結、延至本月二十號、始由審判廳訊明、將林英當堂給楊景芳楊和尚父子領回團聚、昨日、雙方不知何故、又在浦東打鐵橋附近互相毆打、由警到來、將受傷之楊景芳妻楊氏及姪媳楊陳氏與行凶之陳倪氏陳林英及潘陳氏等、一併拘送三區警署、轉解地檢廳訊辦、

◎公共公廨訊案彙錄

昨晨、公共公廨民四庭、由李襄讞會同英包副領事傳訊民事訟案、彙誌如次、(一)解梅生訴孫貽穀等不理所欠各商號貨欵案、結果孫貽穀等兩人應負之責、按照上海商業習慣辦法執行、餘贓未侯獲案後另結、孫沈兩被告、如延宕不還、准封產備抵、(二)陳怡記訴沈世昌沈資源不還存欵案、結果、候第二被告之子沈世昌到案、能否減輕交保、再行核察、(三)馬蘭生訴歐陽奇高江仲英欠欵案、結果、被告因病不能到案、請求改期一禮拜照准、尚有朱錫奎訴周錦濤估地等案三宗、因律師請求改期、概未審訊、

◎誌謝

約翰大學發行之「約翰聲」、創辦已歷多年、自三十三卷第一號始、改月刊爲季刊、現已出版、內容豐富、對於太會及國內時事、尤多評論、印刷裝訂、亦甚精美、昨承該校惠贈一册、又魯浙水災臨時籌賑會、於今晚起、請九班藝員、假座新舞臺合演助振戲三夜、昨承該會惠贈特別參觀券九紙、又中華書局惠贈第一百三十九期「英文週報」二册、誌此併謝、

小兒福幼丹專治小兒科百病

福幼丹係神州醫藥總會正會長兒科大家朱少坡氏之經驗良方監製行世已屆十餘年推銷各行省及南洋各島無不認爲家常必備之要藥凡小兒外感風寒內傷乳食皆能隨服隨愈其功效最奇者在於服藥後不到一時其藥引病則從大便而出雖極危重之症祇須服下咽下不立刻轉安各症或用引藥或用開水俱可說明仿單價洋每盒大洋五角零售每包大洋一角總發行上海貴州路頭[illegible]堂藥房四馬路五洲大藥房外埠各大藥房各五洲分店均有出售 1191

陳君不復再有腰痛頭昏之患矣

人身腦筋部位自頂至踵無微不至其軀幹係在背脊與腦部是也故凡腦筋有疾腰脊及頭腦必有疼痛不安矣是以調補腦筋使身體強健則腰背疼痛腦虛頭痛之患不治而自治矣然而補腦之藥汗牛充棟指不勝屈或問以何者爲最適宜耶答曰最適者即凡可療治他人者即能醫治閣下也閣下曾患腰痛頭痛乎請觀浙江蘭溪電報局稽查員陳子琴先生之確據甚爲有益於閣下也其來函云鄙人先天不足後天失調身體瘦弱致發腰背痠痛頭昏之症初起尚未疼楚迨前年因公赴衢操勞過度兼之水土不服以致復發累月不愈迭請中醫調治均屬罔效幸由友人李文化君略謂韋廉士紅色補丸專治是症何不試服云云鄙人當即就近購服半打不惟頭昏立愈而飯量亦大增始知此藥之功洵非虛罔後又託人全滬續購一打如法服下即慶告痊目下體胖神清康健如恒每憶先生濟世之德無由酬報茲特寄呈照片一張務懇連同此信併登報章以告同胞而鳴謝悃

韋廉士紅色補丸行世已歷三十餘年之久乃是專治血薄如水血虧腦疲所致各症曾經療治 血薄氣衰　腦筋無力　少年斵傷　瘋濕骨痛　筋系刺痛　臀尻酸楚　胸肺萎弱　對於婦科各症尤爲神效凡經售西藥者均有出售或直向上海四川路九十六號韋廉士醫生藥局函購每一瓶中國大洋一元五角每六瓶中國大洋八元郵力在內

閣下若患傷風如何得治

臨睡之時用熱水濯足或能用熱水沐浴於自己家中更好然後臨床時吞服紅色清導丸二三粒乃是療治傷風感冒之妙法也已屢試屢驗矣江蘇無錫北塘世 張亮生先生來函云紅色清導丸蕩邪滌穢合製精良以少擊衆性質純和頗著奇功誠環球第一良藥也用敢介紹以申信仰之忱

紅色清導丸專治　大便秘結　肝火上升　疾病頭病　舌現厚苔　面起紅瘰　肝經失調　口氣穢濁等症凡經售西藥者均有出售或直寄郵票大洋六角至上海四川路九十六號韋廉士醫生藥局原班郵奉清導丸一瓶可也

兜安氏固牙香膏

君欲購上等牙膏乎請從今日始購用質細香雅之兜安氏固牙香膏一經試用便知此膏有潔白牙齒保護牙齒之功效優於他種牙膏牙粉也

各埠大藥房均有出售每筒三角半每打洋三元半

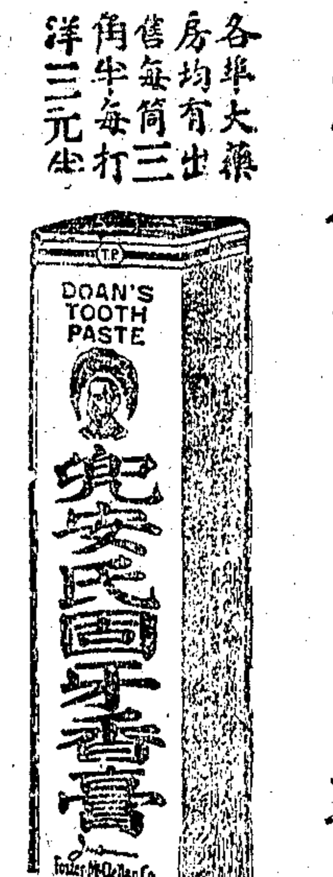

幻術

本社爲萬國魔術會所附設面授函授各種驚奇幻術並有靈巧器具奉贈創辦有年經內務部註冊信用昭著詳章及講義樣本片索即寄另印精美幻術說明書內附名人題辭及銅版圖二百與十幅函索者可附郵票兩角▲再者本社發行之幻術講義連郵費初編仍售大洋一角分二三編各兩角一分函購郵票通用若附郵票五角五分當將講義三冊掛號一寄奉 蘇州懇橋巷十號幻術研究社啓 69

湘省名產女子手工刺繡

(出品)有繡成古今名字名畫大小屏聯　歐美風景飛潛動植物橫直畫片　以及婚喜吉慶禮物　嫁奩牀飾新品　西禮洋式繡件均有發售此外　男女服裝肖像　公司場廠商標　各樣繡件均可(定繡)各界　惠顧或賜參觀不勝歡迎

長沙錦華麗湘繡莊發行 (總莊)長沙藝芸街 (滬莊)三馬路石路東首同安里 4897

上海新開泰豐銀樓預告

本樓擇定英租界北京路觀音閣碼頭翻造洋房一俟工竣擇吉開幕特此先行露佈 電話中央五三三五 電報掛號〇三六九 乙5759

申報星期增刊

第一百十七期

中華民國十年十二月廿五日 星期日

舊曆辛酉十一月廿七日

三五香烟 555

英國製造最上上等香烟

STATE EXPRESS

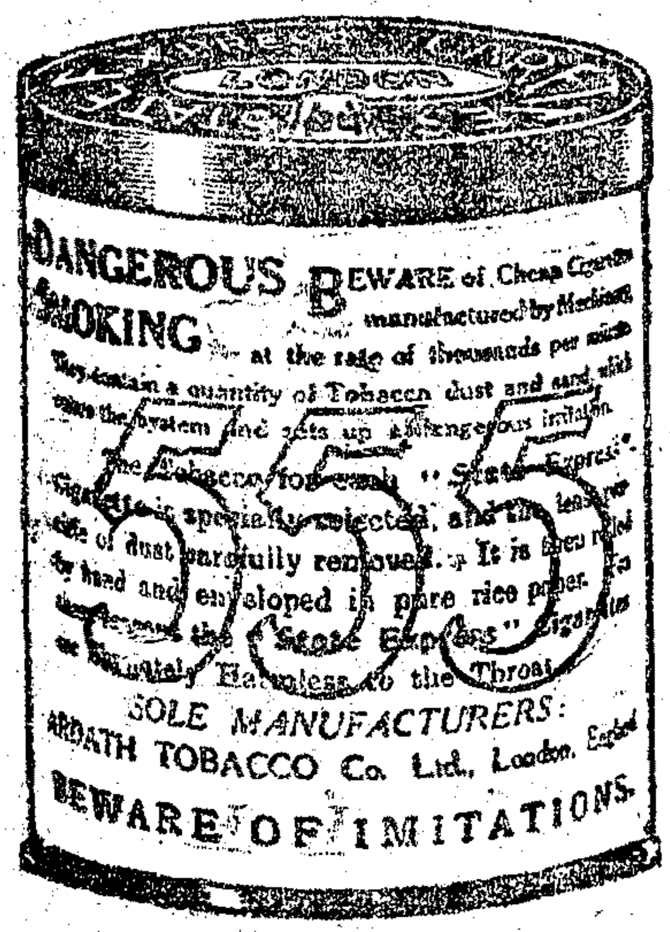

烟味芬芳吸之倍覺精神

培養腦力身心異常愉快

烟絲細嫩經各醫士化驗

稱極純淨永無傷礙喉管

三五牌香烟

中國各處均有出售

555 三五香烟

555 三五香烟

糧食物品證券交易所股份有限公司籌備處通告

籌備處法租界洋行街 電話中央四四六三

本公司股份及市場營業簡要大綱 詳登十一月初二三四日申新時三報

法律顧問 逖百克大律師

籌備主任 虞瑞清

乙6324

上海日夜物券交易所籌備處公告

本所籌備處暫設白克路二百十六號

乙8729

上海金洋物券交易所股份有限公司通告

本所於十月九號開始營業先營金洋驃金證券三部曾經登報聲明現在建築新屋限日竣工一俟落成再行正式開幕特此通告

乙8829

上海華豐銀行廣告

本行資本總額六十萬元收足四十萬元專營商業銀行一切業務兼辦各種儲蓄國內外滙兌且自設堆棧代客堆貨押價目另有詳章至於利息滙水棧租等費無不格外克己以副惠意其營業種類及通滙地點分列於後

定期存款 活期存款 通知存款 活期儲蓄 定期儲蓄 代客押滙 抵押放款 貼現放款 各處滙兌 兌換貨幣

國內外通滙地點 美國紐約 日本神戶 德國柏林 北京 天津 漢口 廣州 香港 南京 蚌埠 奉天 哈爾濱 徐州 鎮江 蘇州 常州 無錫 杭州 寧波 紹興 九江 南通 大通 揚州 濟南 開封

董事長 樓映齋

代理 王曉籟

監察人 秦楊 鄭奎 芳侯

經理 范少珊

行址上海南京路三十八號

電話 董事室 經理室 中央六一九八 營業部 中央三六二八

中外國電報掛號 HWAFNBOAKN 二一一四

乙8822

上海中華銀行廣告

本銀行在北京路U字三十八號專營商業銀行各種業務兼辦各種儲蓄 往來存款 抵押放款 活期定期儲蓄起見百兩以上或銀洋一百元以上之儲蓄均得領用支票 各界賜顧無任歡迎 便利存

經理 江少峰 副經理 姚德馨 同啓

8838

茂生洋行經理各種實業機器

本行在華開設已歷五十餘載所售各種機器久荷各界贊許今將最著名之機器略舉數種以便各界採購

愛利司廠麵粉機器及玉米(即真珠米)粉機器 在中國之麵粉廠機器大抵自本行為多凡粉廠應用各零件均可承辦並有專門技師常駐行中代客計畫監裝機器等事

拔克利沙渥爾司廠造紙機器 依第璦 該兩廠所造機器早經聲譽卓著故不贅述 精良速率又快凡製造高等紙張如證券鈔票簿記等紙機器報紙連史有光等紙機器包皮捲香烟紙及紙板等機器以及切料煮料打料機器並各種毛氈銅絲布等另件一應完備 如上海龍章造紙廠等機器由本行承辦 貴客如欲採辦此項機器及零件本行有專門技師為之計畫指導

美國奧底斯廠新式升降機搬運機 有工程師駐華備客賜詢

鷹格索倫 開鑛打鑽機器

愛利司廠 發電機製造水泥機及引擎

華泰勃力廠 製造幣廠用各種機器

依立雲的 鍋爐餘如電燈自來水榨油印刷紡紗織綢等實業機器並織綢鋼扣其餘機器種類甚繁不克詳載倘蒙 各界賜顧請 移玉廣東路三號本行機器部接洽無任歡迎

上海茂生洋行謹啟

分行 北京 漢口 天津 青島

C1332

泰和洋行

機器部

保豐公司

機器工程師

專辦各種機器

BIANCH'S

康生洋行

上海南京路二十三號

電話中央二二六四

冬至送禮

精美蛋糕

如蒙定製格外歡迎

全昌

遷移[illegible]特明[illegible]

品名	價目
真金螺絲耳圈彈簧耳圈	每付洋三元至六元
真金鑲寶石彈簧耳圈	每付洋七元至二十元
真金鑲各種紅藍寶石戒	每只洋七元至廿元
真金鑲珠翠插針	每只洋三元至十元
真金照相戒及翻身戒	每只洋七元至十元
真金新式戒指	每只洋二元至五元
真金時樣各式別針	每只洋三元至十元
真金時式挖耳	每支洋二元二至五元
真金金頭螺絲挖耳	每支洋五元半
真金特別香烟嘴	每只洋二元半至八元
銀香烟插	每只洋七角
夾金珠翠別針	每付洋二元
真金吒力克琺瑁眼鏡	每付洋十四元
真金克羅克司眼鏡	每付洋十二元
真金吒力克眼鏡	每付洋十元
雙料金絲吒力克眼鏡	每付洋七元
金絲脚吒力克琺瑁自由眼鏡	每付洋六元
金絲頭等吒力克眼鏡	每付洋四元
金絲二等吒力克眼鏡	每付洋三元
金絲有邊彈簧眼鏡	每付洋六元
金絲有邊鉤絲眼鏡	每付洋四元
玳瑁吒力克眼鏡	每付洋五元
黑金吒力克眼鏡	每付洋四元
永不上銹鋼絲驗光眼鏡	每付洋一元

如蒙賜顧請臨上海四馬路石路口…

分號蘇州閶門外馬路全昌…啓

4791

(第一百十七期)

◎一週間國內外時事撮要 (默)

▲本國之部

本星期間、組閣問題、爲最熱鬧之一劇。自張作霖入關、而梁閣之說大盛。自曹錕入京、而梁閣又稍有頓挫。現兩方雖尙在暗鬭中、然疏通之進行亦甚力。以現勢觀之、梁閣當不至再有意外之變化。梁閣果成立、則軍閥與財閥合而爲一。今後之內閣、即成一軍財合組之內閣。軍閥藉財權之助、則更可擴充其勢力。如張勳巡閱蘇皖贛等事、皆可次第施行。財閥藉武力之助、則更可實行其搜括、如張弧之三項財政計劃、亦可次第施行。軍財合組之內閣、結果不外如是而已。惟今日直奉間之交換條件、尙未接洽就緒、故一時未即實現耳。

▲世界之部 (圓)

本週魯案談判、集中於鐵道問題。其始我主備款贖還、日主中日合辦。及請示於東京政府、乃接受吾贖還主張。惟於付款方法、猶多方賣弄小巧。今之延宕未決者、即此付款方法也。日欲借款於我、而延償淸期限至數十年之久、以維持其管理權。(國聞通信社言二十一年、路透電言二十年、國民代表來電言三四十年、未知孰是。)並須雇日人爲總會計及車務總管。我拒却借款、主張九月內全路還我、款儘十年內分期攤還。但在三年以後、我可隨時完全付淸。日員在款未還淸時得酌聘分段工程師。談判至二十日、日代表託詞請命政府、延宕不議、故在停頓中。吾國內之爲後盾者、有全國商會總聯合會銀行公會、發起募集必要之款項、爲贖路之用。其辦法未佈。至價款若干、將在北京開估價委員會定之。魯案細目之猶未開議者、爲礦山、無線電及固定利益等項。

二十一條要求與勢力範圍案、吾代表提出多日、而遠東委員會迄未開議。日代表并稱不願討論。南滿問題亦未談及。

海軍問題、英美日五五三噸位比例、雖已成爲協定、而較休士原案、已有差異。法國突有增加主力艦之要求、今雖正式取銷、而輔艦比例不願放鬆。意國堅欲保持對法並等之勢力、英國又有廢除潛艇之主張、與美法意見差池。故海軍問題之波瀾、猶未已也。玆請分別述之。

㈠海軍修正案　海軍巨艦噸位、三國決定接受休士原定五五三比例、顧以許可日本保留新艦陸奧、而將原案大爲變更、列表如左。

	原案(詳看一百十二一百十三兩期列表)	修正案
日本應拆巨艦艘數	新七艘舊十艘	艘數同惟陸奧(三三・八〇〇噸)改山奧(二一・四〇〇噸)
日本應拆巨艦噸數	四四八・九二八	四三五・〇〇〇
日本應留巨艦艘數	戰艦六巡艦四	艘數同惟山奧改陸奧
日本應留巨艦噸數	二九九・七〇〇	三〇三・〇〇〇
美國應拆巨艦艘數	新十五舊十五	艘數同惟 Calorado, Washington (三三・六〇〇噸)改 North Dakota, Delaware (二〇・〇〇〇噸)
美國應拆巨艦噸數	八七五・〇〇〇(密勒評論報言八四五・五四〇)	八二七・〇〇〇(密勒評論報言八二〇・五四〇)
美國應留巨艦艘數	戰艦十八艘	艘數同惟 North Dakota, Delaware 改 Colorado, Washington
美國應留巨艦噸數	五〇〇・六五〇	五二六・〇〇〇(密勒評論報言五二五・八〇〇)
英國應拆巨艦艘數	停造新艦四拆舊艦十九	新艦祇停造二艘舊艦加拆 Erin, King George V, Centurion, Ajax 四艘共拆主力艦二十三艘
英國應拆巨艦噸數	五八三・三七四	六〇六・〇〇〇
英國應留巨艦艘數	戰艦十八巡艦四	加造新艦二艘原留之 Erin, King George V, Centurion, Ajax (各三三・〇〇〇噸)均拆去淨留二十艘
英國應留巨艦噸數	六〇四・四五〇(密勒報言五〇四・五四〇)	五八二・〇五〇
十年後補換之最高噸位	英五〇〇・〇〇〇 美五〇〇・〇〇〇 日三〇〇・〇〇〇	英五二五・〇〇〇 美五二五・〇〇〇 日三一五・〇〇〇
補換每艘最高噸位	三五・〇〇〇	三七・〇〇〇

海軍協定、除上表所列外、關於太平洋防禦工程者、規定除日本本島美洲西海岸檀香山澳洲紐絲蘭外、太平洋中各島嶼防禦工程、均應維持規狀、不得擴充。

㈡法國提案之蹉跎　海軍協定成立之時、法國代表突提要求、謂自一九二二年後、迄於一九三五年、每年應增造主力艦一艘、計三萬五千噸、共成十艘、計三十五萬噸、較日本猶多三萬五千噸。於是各國大譁、謂法國主力艦總噸位原祇十六萬四千噸。照縮減比例祇可有十萬二千噸。今要求增加如許、是破壞休士縮減案本旨也。會今總理白里安前總理維維亞尼均已回國、法國留美代表所發表者、可指爲未得巴黎政府同意。於是休士直接通電白里安。白里安適在英、與英相談德國賠款事。經駐英美使哈維氏之斡旋、法卒承認巨艦比例、定英美五〇・日三〇、法一・七〇、意一・六八。惟對於潛艇、以及其他用於防禦之輔助艦、不允裁減。意大利不甘示弱於法、而英國則堅持廢除潛艇、美國亦有一部分附和英議、故今後潛艇問題、將爲海軍會議爭持之焦點。

◎日報述山東案之總結算 (无用譯)

東京朝日新聞將七年來日本在山東之所犧牲、編一統計、以期山東案之在華盛頓會議中、得一總結算。略謂中國執拗、有欲屈彼之意。惟在日本仍應盡善鄰之誼、好意折衝。而在總結算以前、[illegible]將日本爲山東而所犧牲者、并加回顧、茲將所犧牲類別如左。

㈠犧牲與軍費　青島戰役、日本軍之犧牲、計戰將校十名、下士卒三百八十四名、負傷將校四十三名、下士卒一千四百二十名。此外因傷殞命之將卒三百二十二名。而自大正三年(民國三年)開戰之初、迄於今日、(包含明年三月止之預算)爲青島所耗費之戰費軍事費以及其他各費、數額如次。

總額　一億六千一百九十五萬餘元、內包

戰費約一千萬元　(馬匹・彈藥・軍需品之損害費不在內)

軍事費　五千七百二十二萬元　(從大正三年至大正十年度止之軍事費)

俘虜收容費　六百十五萬元

賞賚費　一千二百餘萬元

民政費　七千六百五十八萬元

日本對於上述之犧牲與軍事費、並未向中國有何要求。顧反將繼承德國之租借地全部、完全交還中國。蓋犧牲者、爲能爲正義人道爲祖國而戰。如欲以一億六千萬之巨額軍事費、向中國要求、恐依中國財政之現狀、終無應付之方。是故日本將從德國繼承之經濟利益之一部、要求其維持現在狀態焉。

㈡山東鐵道　山東鐵道、在巴黎和會中、爲日本向德國獲得之戰費賠償之一部。據該鐵道所報、德國曾投五千四百萬馬克之資本金、設立山東鐵路公司。至大正二年止、共計費去五千六百萬元、(一說五千三百萬元)、結將青島濟南本線、(即膠濟線)及博山黃臺橋支線完成。大正三年、收歸日本。又經靑島軍政署投一千數百萬元。自大正六年九月改設民政署以來、復投如次之鐵道費、以謀運輸之完善。

大正七年　六百萬元

八年　五百七十萬元

九年　八百四十萬元

十年　七百六十萬元

該鐵道之解決、今尙在磋商中。日本方面、更讓一步、改爲中日合辦而爲借款之形式。其條件、仿津浦鐵道例、約略預測如次。

一、中國收回山東鐵道之代價、須交付該鐵道相當之價格於日本。

二、日本交還山東鐵路於中國之代價、對於該鐵道之借款、有優先權。

三、山東鐵道之價格、約三千萬元、即德國所需之建設費六千數百萬馬克、最加日本民政署對於該鐵道所投費用應存利益之概算額。

四、借款期限中、山東鐵道會計運輸之監督、雇用日本人。

㈢關稅與鹽田　關稅雖向在中國手中、而德國當於其收入中、徵取十之二。德國製造品無稅、又別設種種稅率、今完全歸還中國。靑島日本僑民最多、爲謀實際便利起見、稅關當用日本語。又鹽田尙未交涉。而在日本方面、已許之於私人者、是爲私人之既得權、當使中國承認之。然中國爲謀鹽政統一計、不可不由雙方妥協商議購買之、或就課稅方法釐理之。

㈣官有財產　官有財產、雙方意見、無甚問題。日本於德國官有物中、除已歸私人所有、或神社學校墓地者外、悉交還中國。故目今之日本官署、官舍、測候所、林務署、船塢、棧橋、碼頭、倉庫等、悉爲中國所有、是爲中國莫大之利益。

㈤鑛山權　山東省之鑛山採掘權、原在德國山東鑛山公司之手。與山東鐵道共爲德國在山東發展經濟之基礎。該公司以一千二百萬馬克、經營淄川、坊子兩煤鑛、及金嶺鎭鐵鑛。然大正二年、因虧損而併合於山東鐵路公司。自大正六年以來、日本民政署、投左列資金、而廣續採掘之。

大正七年	煤	二百三十萬元
	鐵	一百萬元
八年	煤	五百二十萬元
	鐵	一百九十萬元
九年	煤	三百六十一萬元
	鐵	七十萬元
十年	煤	五百二十萬元
	鐵	八十萬元

右之煤鑛及鐵鑛、大都爲中日合辦之事業。又其他許與私人之小鑛山等、是爲尊重既得權、中國官廳更應許可之。

吾國太會代表團顧問會

◎芮恩施二十一條要求秘錄(四)

五月一日、陸外長送復文於日使、謂第五項要求、非一有主權之國所能承認。關於其他要求、則予以特別之答復、大致與接受日本修正之要求、相去不遠。

此項答復極爲和婉、無如日人方面仍調動軍隊、一切徵候、皆示日人之將取非常行動者。奉天之日本預備軍、奉命毋離駐地。北京日僑、得警告準備逃難。在濟南則從事開掘戰壕。其時日本將送最後通牒之消息、業已外露。中國官員大爲惶急、態度游移不決、將待最後通牒之送達耶、抑再讓予若干以悅日人耶。華人向來慣習於根據勸告情理及禮儀之協約。以武力爲後援之强迫要求、從未遭遇。今乃遭此、殊覺有不能服從之勢。

彼時中國官吏頻來訪余。一若得以告訴困難與恐怖而聊自慰解者。余之愛莫能助、自不待言。但述個人意見、謂余信日本最後通牒中、或不至包含第五項、因彼曾向列强說明、此乃友誼的提議也。

中日交涉期內、美國公使地位、最爲困難。蓋列强中唯美國立於自由之地位。故中國對於美國、望其於抵觸中國獨立及美人在華均等權利之任何契約、仗義執言、出頭反對。

余於美國屢次聲明之政策、儘可一再發表、使華人自知吾國之利益關係於此次中日交涉者、達如何之程度也。但余所屢次會見之中國閣員輒詰余曰、「君所恒言之權利、果將如何行動以維持之乎。」余於斯時、乃不得不特別謹愼、對於吾國之應如何行動、不明言余個人之判斷。蓋如此可免華人希望我政府將出而爲其解伯也。當時華盛頓國務院之訓令、久待不來。

據余個人之意、美國具有充分之切身利益關係、應堅持中日談判之每一部分皆須商之美國。華人亦希望美國或能引導英法兩國一致執言、使日本之要求必須經關係各國共同允許、方可解決。但當時時局至爲糾紛。歐洲正在危急之際、余所能爲者、至多不過對於華人所願與我談論者、加以同情的聽受、並以余愼重考慮之意見予之。余所負於華人者、亦不過如此而已。此事與吾國家利益、有密切關係。對於事態之如何進行、余固負有嚴密注視之積極的責任。余對於華人雖不任勸告之責、但所見談判中每星期發展之策戰形勢、不妨以余之印象告知華人。余會見中國外交部人員絕多、就中顧維鈞氏(當時爲外部參事)恒爲外交總長陸徵祥與余之間、取不斷之聯絡。顧氏與余、對於談判中之外交策戰與分析、費去許多有興味之時間。以事接洽。日本使館對於顧氏累次之訪問、曾表示反對。然顧氏之往來、仍未嘗稍有間斷。

自五月一日至七日、大總統邸連日會議、各部領袖高等顧問及軍界要人均列席焉。會議中有猛烈之景象、有人力言如屈服於日本、中國國內必起大亂。陸軍領袖謂即今日本軍隊侵入、中國亦足以抵制其前進、延至歐戰告終之時。待歐戰旣了、則歐洲之援助自來。主張抵抗者力言日本縱能佔領中國之大部土地、然此行動、不足以造成其權勢、反使彼受全世界之責備耳。但頭腦冷靜之人、鑒於歐戰之現狀、深恐中國一經抵抗日本、將召分裂之禍云。

日使館某員於五月六日告陸外長云、「倘中國再有所提議、本使館或可爲之調停。」

當是時、袁總統與中國外交部卻鑄一大錯。彼等震驚於最後通牒之可怖、準備將策略上有利之點、望空拋棄。中國之反對第五項要求、實立於不敗之地、竟又對於此項中所含之某某點表示讓步。其尤甚者、爲顧問問題。及外交部派員齎此等繼續讓予之條件至日使館、日使見華人之禁不起一嚇、遂冷然聲稱、東京政府最後訓令、並未留有轉圜餘地。最後通牒必須送達。至五月七日午後三時、日本最後通牒遂送至中國外交部。

最後通牒中、第五項除外、在吾等觀之、自屬當然之事。而華人則驚爲意外、乃自悔昨日復有一番自縛的表示。最後通牒中謂第五項要求應「脫開目下之談判、留待將來另議。」華人於驚魂乍定之際、始知此煩難問題已被以巧妙手段拋棄之矣。

最後通牒提出以前、中國對於該通牒所含之要求、幾已一切讓步。日本何以不憚而必出最後之手段、殊不可解。是時日本始完全承認其提出最後通牒與否認要求及瞞蔽條件內容等手段、均爲絕大之錯誤矣。

最後通牒限中國五月九日午後六時以前答復。限期略逾四十八小時。五月八日、中國內閣及國務會議終日開會、卒決定承認日本要求。

五月九日傍晚、外交部某員來訪、態度激昂、告余日使館堅持第五項要求須特別保留將來再議。余問中國答復取何形式。某員答云、『係謂「中國政府對於日本之要求、除第五項之五條外、玆一切承認之。」惟草稿送至日使館、日人謂「第五項之五條」字樣之後、必須加「此項將來再議」一句。』

某員又向余解說、謂答復中爲保全政府面子起見、不能不表示中國亦有所拒絕。然使第五項云云全不提及、則日本欲將其保留、反覺困難。因彼自不能對列强公然謂此項要求即爲最後通牒中之一部分。今則彼其利用、而成爲未了之事矣。

中國對於日本最後通牒中要求之承認、乍以條約之形式、乍以交換文書之形式而成。但皆未嘗依照約法經合法國會之批准。中國國民、即由條約締結全由强迫而成、又未經國會批准之兩點、認一九一五年之條約爲無效。

美國國務院以五月六日對中日兩國政府、以電報爲「忍耐」與「寬恕」之忠告。此項忠告爲日本所需要。但電報到時、已在最後通牒提出以後、未免太遲。嗣於五月十一日、國務院又對中日兩國送同式之通牒、重行主張機會均等主義、謂『美國在華權利之受中日協約之影響者、美國一切保留之。』余於五月十三日送此牒於中國外交總長。北京報紙於五月二十四日揭載之。同時截一東京電報、謂據「可恃消息」、關於此項通牒之報告、又係一種陰謀、意在引起政治上之糾紛云云。陸外長接到美國通牒後、聲稱彼始終努力保護他國之條約權利、中國自己之權利、亦有密切關係。又詢美國政府現時對於任何特別條件、是否抗議。余祗得以「否」答之。但余力言美國通牒中所指之權利、應於條約之切實條件中、予以完全之保障、庶可使美政府保一提出嚴重抗議之機會。又談及日本新得在滿洲之特別權利。余謂依最惠國條約之規定、日本人在滿洲之居住權、其他與中國締約各國亦應均等享受之。陸外長以爲然。五月十五日、華盛頓國務院以電報致余訓令、證實余上述之意見。余隨以正式公文致陸外長聲明之。二十一條要求之交涉、於是告終。日本已從北京非國民代表之當局、取得若干關係遠大之讓予權。然而中國之人民、本其自古相傳之社會組織、其勢力之重要、遠過於任何政治機關。中國人民對於二十一條要求交涉之結果、則固至今未會承認也。(完)

太會全體大會會場

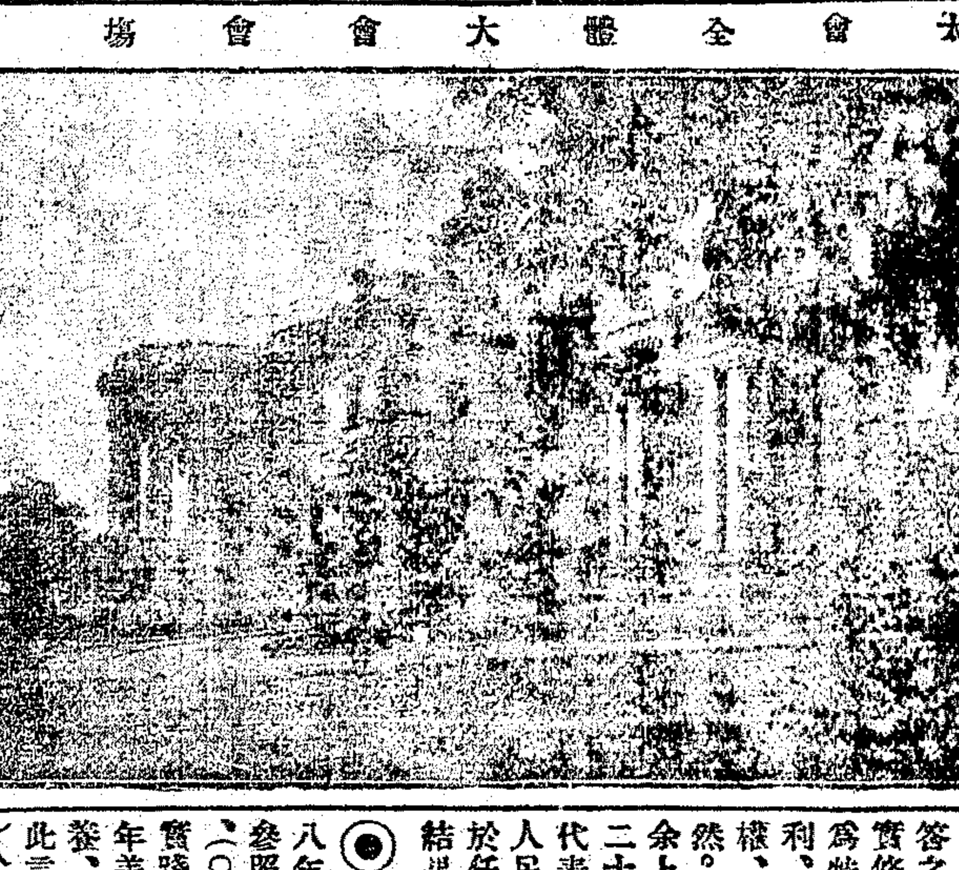

華盛頓大陸紀念堂

◎菲律賓之教育與將來 (和)

八年以來、菲律賓之民主政治、進步極速。其政制大都參照美國、而絕無政黨臭味。下院議長菲人沃斯米納氏(Osmena)近謂菲人之共和運動、頗能表揚民治精神、實踐民主政策、故得逐漸增加其自主之能力。一九〇〇年美總統麥根萊氏(McKinley)聲稱、予以二十年之教養、當使合衆國人及菲律賓人、同享自治之幸福。今視此言殊爲不誣矣。初麥根萊總統命路脫氏(Elihu Root)入閣、悉心考慮對菲政治。結果路氏計劃、深蒙總統許可。是年、即派辛辛納底省裁判官塔虎脫氏(William H. Taft)至菲組織政府。以實行其計劃、及設施幼稚菲人所必需之優良政策。此項政策無他、即普及教育是。蓋欲使菲人得有普遍之教育、而後可將自治精義、發揮無遺。政府如學校然、學校之設備、如純美校舍、衛生事宜、學校規則、及教師之講授能力、均須注意。故赴菲之美使、當然注重維持秩序、發達公共事業、設立衛生處、及其他必要之建設。然尤當引爲急務者、莫若創設公立學校。蓋普及教育爲發展他項事業之根基。不有教育、則民主政府但有虛名、猶之緣木而求魚耳。至若衛生清潔事宜、經濟上殊難達於盡善之地、蓋彼時菲民且無力爲之也。

▲菲律賓之最初敎師　就事實論、菲律賓公立學校、在塔氏以前、駐菲之美國陸軍、實已先開其端。蓋兵而爲敎師、則對於維持公衆秩序、及保守地方安謐、實較軍隊之專以武力壓制及拘禁兇暴者、事簡而效著。此蓋佩武器之敎師。其敎授方法、非如學校程序。即有課本、亦極簡易。且亦無所謂學校。以除一屋之外、並無椅桌及黑板等校具也。講師授課、不過用英語談話。其主旨在使菲人嫻習外國語言。學生年齡、自六歲至三十六歲無不收錄。但其成績、年齡幼小者、如六歲八歲十歲之幼生、恒較成人爲優。至一九〇一年七月、菲政府之行政權、始自駐菲美國陸軍之手、移歸專使塔虎脫氏。塔氏在各省各市、設立民政官。同時聘請美國敎員八百人、以代兵士講師、分派於各市鎭。并新設學校數處。菲島有市鎭七百餘、八百敎師、分佈其間、敎育漸見曙光。五年後日形發達。凡前之特別班一年級、均已轉爲人師。學校之數、倍蓰於昔。學校註冊、達四十萬。美國敎員則或任高等小學校長、或任中學敎授矣。

▲菲律賓之進化　菲律賓之進化、端賴敎育。敎育之發達、在興學校。但初級敎員、僅有二年級學生之程度。此種支配、曾遭一度之抨擊。彼輩以爲與其多設公立學校、毋寧先行試辦師範學校、予以三年相當之學業、而後敎育程度、不致過嫌膚淺。然此種評論、純屬理想、施諸實際、其效極少。苟欲圖敎育普通、則拋棄三年之光陰、使敎育有停頓之象、殊爲可惜。故以美國敎員敎授高小學校、藉以造成多數之初級敎員、實爲上策也。近時菲島之學制、日見完善、以其却能適合菲律賓之草昧情形。其他屬地或任何國家之學制、恐亦未足與之抗衡。美國敎員、尤能就菲島氣候地理農業上之關係、加以種種研究而指導之。故其敎育進步之速、誠有不可思議者。

▲市政廳之設立　當一九〇一年塔氏組織菲政府時、各市鎭組織市政廳。而管理行政、在在需人。塔氏派美國敎員至各市鎭、一面充當敎師、一面贊助市政。以收

新老白濁科法醫

新淋 久淋 科 診所本醫士以歐美最新發明醫學手術及用電器無痛醫治新淋 久淋 限期包愈無論患有梅毒下疳魚口一切疑難雜症對過西醫余景誠 南京路拋球場七十三號東陸銀行 專科診所

包醫痔瘡 免割無痛十日痊愈 本診所向精醫痔瘡專科新設法注射醫治免割無痛 立單十日包愈 南京路拋球場七十三號東陸銀行對過 西醫余景誠 痔瘡專門科診所 4886

杭州 上海 胡慶餘堂雪記廣告

絡丹韮新增參桂鹿茸丸等尤爲冬令極補之品屢荷各界獎譽營業益覺日隆年來鑒於外貨充斥奪我利權亦副惠顧諸君之雅意也開張杭州大井巷分設上海北京路老閘橋西首中堂供奉天醫神應不敢稍懈

腎等諸膠 虎鹿龜驢霞天毛角鹿 茸桂百補丸人參再造丸聖濟

乙 8786

守仁醫院 白濁科通告

上海京都天寶齋眞正西藏馬寶 專治文武痴癲 疲迷心竅

馬寶治癲如神

本科現備有美國醫學博士 SPERK 氏發明新式安全治療白濁器械及治白濁靈藥無論患有新老白濁或被心氣療治不愼以致精盡受傷倘用此安全治淋器械並治淋靈藥新者五天痊愈久者限期包愈或患有下疳魚口橫痃遺精白濁等症均可包愈後決治法亦無痛苦倘君患斯症者請即駕臨二馬路永安公司後面

專門

本醫院並精西醫用最新手術接生均無痛苦倘遇難產可減危爲安

事半功倍之效。各地行政長官、搭氏主由地方選舉產出、以符民主之旨趣。但彼時菲人未習選政、除少數曾受西班牙教育者外、多數菲人、對於民主政治、茫無所知。於是美國教員對於民選制度、多方指導。地方行政、深資臂助。當一九〇三年及一九〇四年、天花及虎列拉症盛行時、教員而又兼地方衛生官矣。

▲英語之普及　菲律賓教育發軔時期所聘教員、皆係美人。故英語爲一種初級教授之必需品。西班牙教科書雖曾一時應用、然菲人之諳西班牙文字者、僅什一之比、不久即行消滅、菲人土語又紛繁雜、往往一種土語、百人中無二十人能了解者。是以菲人亦以用英語講授爲請。凡諸課本、悉用英文書籍。誠以英語爲遠東商業之普通語言、世界最有用之文字也。自茲以往、英語乃漸普及於羣島。至今高小及中等學校、無論其爲耶教回教佛教之學生、莫不視英語爲唯一之普通語言。菲律賓之設立學校、其宗旨在求普通、而不求高深。正與美人之兒童普通教育吻合。菲人決以三年普通教育、爲最低之度。但至一九〇八年、學額增多、擁擠異常、遂由三年改至四年。凡學生在校肄業四年、功課及格、予以證書、得升入任何中等學校。

▲八十萬之小學生　一九一九年九月、初年級學生共計三〇〇・二七七人、二年級一四一・〇九四人、三年級一〇一・七八〇人、四年級六九・三五二人、總計六一二・五〇三人。至一九二一年、總數增至八十萬人。統計菲島人民、不過一百三十萬人。其教育之發達、亦幾普遍矣。此四年之課程、與美國初級教育相同。專門課目、尤多實行而非純屬理想者可比。譬如植物學一課、即實行在校園或家園種植。一九一九年、校園有四・三八五處之多、而家園一二〇・九七五亦概歸學校管理。其時校園、爲學生一一四・二〇六及農業會之幼童二四・三七一人種植。農業會畜豬四千頭、而菓樹三萬六千株、亦係彼等親自灌溉。內分六組、如園藝・畜豬・家禽・植菓・種穀・廚役等。他如手工課算術課、亦較他國切實有用。因彼等直接教授織蓆・製籃・做帽・織帶・刺繡・工藝等技藝也。織蓆以供給富人應用、而織帶一項、現幾爲出口貨之大宗物品、計每年值價達四萬萬美金云。小學四年級課程、女生授烹飪課、男生授製籐竹藝木工等課。但此種課程、僅爲一種普通工藝、使菲人得有普通知識、具有普通手藝、而得以生存於民主政府之下耳。至若專門職業教育、則尚須俟諸中等學校云。

▲設立農業高小學校　菲律濱普通教育課程、切實有用、既如前所述。至於工業或農業方面、則因地理上之關係、其課程更爲注重。此類學校、尤足多焉。如濱海多產蔬蔬、則學校注重織蓆。高原宜種菸麥、則學校注重農牧。窪處可種稻糧、則學校注重耕耘。而因地制宜、相機而行、則莫若農業高小學校。一九一九年、有農業學校一百六十二所、宿舍完備、四年卒業。而尤以北密堂與 Mindanao 及巴拉溫 Palawan 兩省爲多。學生半日作工、半日讀書。學生家族、均遷至學校近處。教以學校施種種方法、而却能供給其所需。由是荒山不到之處、人口日以蕃殖、則此蠶固其爲祖也。至今菲島聚落之處、已蔚爲人烟稠密之地。學校之功、蓋居其半。學校制度若此、實與世界之文化、有莫大之關係焉。

▲菲律濱之職業教育　高小學校普通課程、大概不外英文算學地理工作修身運動等科。至高小四年級程度、課程稍異。大概以男女而分課程之輕重。工業或農業方面、有時亦可聽學生選擇。至於中等學校、純爲專門職業教育。如家政科商業科農科工業科等皆有之。最近復設師範科。菲律濱學制僅限於中等教育、故從前無設立師範科之必要。最大之中等學校、其分科制尤爲美備。如工科之中、復分爲數科、若力學科機工科汽工科木工科等是。及今菲律濱職業教育已遍及羣島。回憶昔日全島房屋器具、悉倩華工代爲營造、今則器具精良、科學昌明、固已青深於藍矣。

▲菲律賓之中等學校　菲律賓之學制、高小四年、中學三年、統計共七年。此點頗引起吾人之注意。蓋在美國學校、須經八年、方可畢此同樣課程。不謂菲人操習外國語、即能於七年之內、畢美國八年之業。菲人七年之學制、與美人八年之學制、能否具有同等學力、固不得而知。然此中亦自有說。在聰明活潑之學生、八年之學制、儘可縮至七年或六年。但如菲人之學課、七年學制實際上殊不能再爲縮短。雖不能驅使普通學生、盡爲優良、要不至如八年學制之阻止聰明學生上進也。在一九一九年、中等學生共計五七・三九二人、以分科制計之、則工業科男子三四・四六八人、女子六・五八五人、師範科四一人、商科二・六〇七人、農業科一・九四七人、家政科女子一・七四四人、此爲教育大盛時期。在一九〇〇年、菲人僅能念書者、即爲出色人材。一九〇五年僅有高小三年程度、一九〇八年始有高小四年及中學一二年之程度。至今則卒業中等教育者、滿目皆是。而繼入大學者、尤不乏人。菲島之大學與美國大學制相同。至如有系統之專門中等學校、幾無省無之。經費則大半爲政府或省政府所供給。

▲農務日校及菲律賓大學　農務日校、係農業中等以上之學校、專重實地練習。此種學校、擬每省創設一所、業經設立者已過半矣。農業專門學校爲政府所設立、學生寄宿校內、研究高深學問、與美國農科相同。一九一九年共設立十三處。菲律賓大學內分法科農科醫科教育科工程科圖書館科等、較之美國大學、有過之無不及。現尚在擴充進行之中。此種大學在東方殊不多見。此外尚有私立學校多處、惜多屬於貴族方面、且祇有二年課程。

▲菲律賓教育之趨勢　菲律賓之普及教育制度、將使菲律賓日見發達、人民日益進步、可不待言。蓋教育普遍、使人民可以自主行使本地政府之職權。苟無教育則無文化、必至國亡族滅、其不爲複香山之克納克種 Kanakas 者幾希。況今工商競爭、至爲劇烈。若無教育、曷克與人爭競。菲律賓之體育、亦殊發達。遠東運動會歷屆成績甚佳。今年夏菲人亦居第一。則其教育之成績、當可想見矣。

◉大連灣自來水事業（續第一百十五期）（許雪樵譯）

▲日人經營之苦心　▲現在及將來之發展

㊂建築工程之一斑

（甲）麥倫河之水源

大連灣自來水之主要水源、全恃其西面四英哩西沙河堡之麥倫河。該河發源於安子嶺 Antzuling 山、東流折而西、經南沙河堡以入海。長約十五英哩、在水面積約三十七平方英里又半。在不雨時節、水量極少。苟經大雨、則河水暴漲、驟高數呎。故自來水水源、則依河流而分爲兩部、一在王家屯、一在南沙河堡。

（乙）王家屯之蓄水池

王家屯之蓄水池、爲大連灣自來水之重要建築。其水池建築於大連灣西北十一英里又三分之一之項家屯（譯音）村中。在此池未建築之前、須有種種之預備及計畫。如測量雨量、及考察地層流水之情形。故據一九一一年六月迄一九一三年五月觀察所得之結果、特先築土堰於沙河堡、以爲計算地面水量之用。同時欲得地層中流水之量、則以抽水機鑽井機試驗之。此二種水量、既已確定、乃開始爲補助之建築事業、如蓄水埽、洩水閘等。至一九一二年五月迄一九一二年八月、水池之面積及容積、方先決定。然對於天然雨水之量、究非短時間可得而知。蓋雨量與風之速度、及空氣之濕度、均有密切之關係。欲得其一定之係數、約可分爲二時期以測之。一觀察長久時期之情形、二依據一時間之特別情形。但據大連灣自來水公司研究之結果、對於每月雨量之變化、極爲不定、故不得不依據數年來貯入蓄水池之水量情形以爲斷。依此經驗、而規定新蓄水池之大小、自無納鑿之虞。至於新蓄水池之水閘、係建築於王家屯之由谷口上。此地兩小山對峙、谷勢傾斜、約距沙河堡之濾水池及抽水機均數英里。水閘則用人造石建築而成、形如弧線、其半徑爲一千七百四十二呎又半。水閘之兩端、用極堅固之石塊造之。左端稍低下、以爲傾出廢水之用。水閘之中部、則建水塔。塔之中、樹立直徑二十二英吋之鑄鐵管。此外有直徑十英吋之分水管四枝、分出於塔外、距塔約十呎半及十六呎、由此引水入總輸水管。此管在塔中之直徑係二十二吋、出外則減爲二十吋、所有導水管及分水管（大者直徑二十餘吋）之建築、殆非難事。而水閘之主要部分、即在使水激湍奔流之處、約高出六英呎。其頂部寬二十二英呎、長約二十英呎、其使水流出之傾斜部分、則係逐漸低下、而至河爲止。茲將水閘及蓄水池之呎度述下。

㊀水閘　全體長約七百零七呎又半、高約九十六呎。頂部寬十一呎又半、底部寬六十七呎又半、高出海面約二百八十二呎、其體積約二十萬七千七百五十立方呎。其水閘特別高起之部分、使水湍流之處、約長三百八十呎。其水流常經之長度約八十四呎。

㊁蓄水池　收集水量之總面積約四十二萬平方呎。其總容量爲五百二十四萬八千八百八十三噸。其最大蓄水面積約七百二十六萬七千一百平方呎。水面高出海面最高處爲二百七十七呎。水之最深處爲七十三呎、普通蓄爲六十三呎。水池長九千九百六十三呎、其最寬處約九百呎。水池圍周約五英里又半。因修此水池而遷移之居戶、約三十餘家云。

華盛頓大亞美利加厦

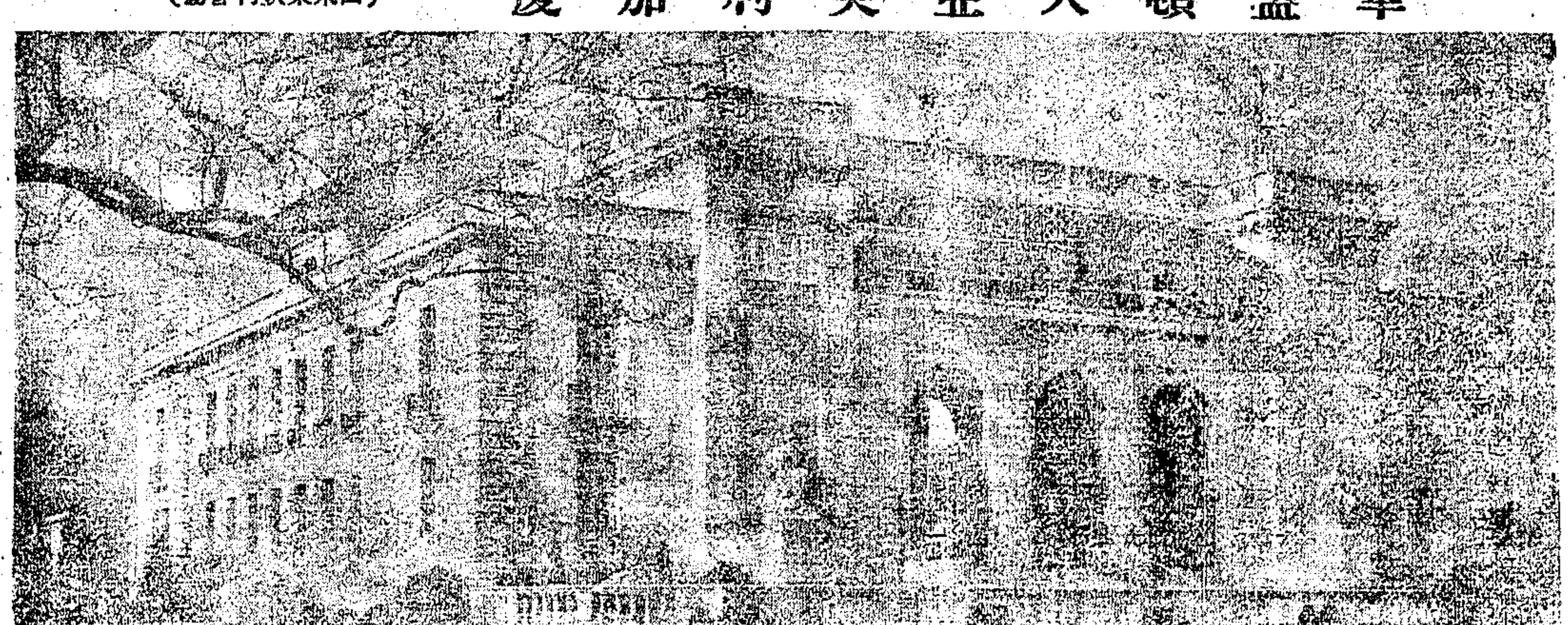

（山東案談判會場）

大連之氣候、在夏季最熱時約攝氏三十度、冬季最冷時約攝氏零下十五度。其氣候之最大變化、常在此四十五度之間。此種天氣、對於重要之建築品、妨害甚多。每因嚴寒酷暑、而使木石洋灰及地基等均起漲縮之現象。建築物經此熱脹冷縮之影響、失其原有之本形。此乃天氣之關係、欲避而不可得者也。故蓄水埽之建築、常依據此理而爲種種之設備。建築此蓄水埽者、爲日本之石工。將全埽分爲七段、每段長九十英尺。各段之連結處、預留相當之小距離、以爲此埽脹之餘地。又在小距離中、塡入地瀝靑、以防泥土之外入。並插入切面爲三角形之薄銅片、以阻流水之泄出。埽上所築之行人便道、寬約九英呎、左右各有三英呎高之矮牆。埽之兩端、各有一溝、寬約四英吋、深約二英吋半、以爲道上流水之用。埽上所建之水塔、其地基深入地中十四英呎。塔之外部爲半圓形、其半徑爲七英呎、內壁直立、外壁由下而上、漸次傾斜、其傾斜度爲千分之三十八。壁之下部、厚約六英呎、上部厚約三英呎、外部則用厚約一英呎至一英呎半、高約一英呎之花崗石建築而成。內部則用一英呎半厚、及一英呎高之普通石塊砌成之。其所用灰泥爲一與二之比例。各石塊表面連結之部分、則用八成之洋灰、（即塞門德土）二成半之砂、四成半之細石砂、一成之石灰混和而成。塔頂有管理水門開關之室四所、均用磚及人造石所造。塔下之流水溝、均有十英呎長、八英呎高之牆圍繞之、以防四圍泥土之侵入。水埽左端使水湍流之部分、其表面用花崗石砌成。流水溝寬約三十三英呎至五十八英呎。其底部之傾斜度、爲百分之一。其底用人造石及石塊造成、厚約一英呎半。石塊之厚約六英吋。流水溝全部之寬約一百五十六英呎至九十四英呎。其中部之傾斜度爲三十分之一、兩端之傾斜度約五十五分之一。故兩端高而中部低、以便水流之聚匯。

水埽之建築、甚爲堅實。材料之重量、平均每立方呎約一百四十餘磅。對於埽底之下壓力、每平方呎約六噸餘。其垂直壓力爲五噸餘。此種壓力、皆在材料强弱之安全限制之內、絕無意外危險。

對於蓄水池以外之重要輔助工程、厥爲蓄水池岸旁之道路。是路俗名中路、適在大連與里沃近之間。路之起點、約距水池四百碼、位於水池之左右、長共四千四百碼。中有一橋、長約九十英呎、咸用鐵筋洋灰所造。其他四橋、則照普通工程建築之。

又爲防止石子細泥流入蓄水池起見、故於水池之外部上方主要之水流處、各掘二橫溝、其四枝流上、亦各掘一溝。若遇流水中含有泥沙、則因比重之關係、而自墜入此溝中、不致隨流水而流入池內。

修造水池及此等工程所佔之面積、約十四萬零二百四十六 Tsubo、即五百零四萬五千二百五十平方英尺、中國人旅居斯地、因此遷徙者凡二十五戶、共五十二家。其墳墓之遷移者、約五十三處云。

距水閘一百二十英尺之處、有一計算水量室、裝置水表、以測量送於沙河口濾水池之總水量。自一千九百十四年之四月五號開始工作、其工作之總時間經三年又七個月之久、工作之總日數、約一千一百九十日、經費之總額、爲日金四十七萬七千五百零二元。其引水之鐵管、由此蓄水池至沙河口之濾水池、共長一萬二千碼、直徑爲二十英寸、每日之引水量約一萬八千噸、每分鐘之引水量約七立方英尺又半、規模亦可謂巨矣。（未完）

◉日本對外貿易之減色（雪樵）

一九二一年一月迄六月、據調查所得、此六月中、日本進出口貨之價值、比較上年減少百分之五十。惟其減少之主要原因、殆由於各輔業之衰廢、而營進出口者遂大受影響。據日本政府之公布、本年上半季日本對外貿易之總金額、爲日金十三萬萬七千二百六十三萬五千元。（合美金六萬萬八千四百二十五萬八千五百四十七元）其中日金五萬萬七千四百八十一萬七千元（合美金二萬萬八千六百五十四萬六千二百七十四元）爲出口貨之價值、而日金七萬萬九千七百八十一萬八千元（合美金三萬萬九千七百七十一萬二千二百七十三元）爲進口貨之價值。與去年上季相比較、其出口貨之金額、約減少百分之四十九・五、而進口貨之金額、亦減少百分之五十・二。每月之低減量、約在百分之三十三與百分之六之間。試與一九一四年歐戰期間比較之。

一九一四年一月迄六月
進口貨之價值　美金一九〇・七九二・八九九元
出口貨之價值　美金一五五・五六六・三九六元
總計　美金三四六・三五九・二九五元

一九二一年一月迄六月
進口貨之價值　美金三九七・七一二・二七三元
出口貨之價值　美金二八六・五四六・二七四元
總計　美金六八四・二五八・五四七元

一九一四年一月迄六月
進口貨價值超過　美金三五・三五九・五〇三元

一九二一年一月迄六月
出口貨之價值超過　美金一一一・一六五・九九九元

據上表觀之、本年進口貨之價值、較歐戰時增加百分之一百零八、而出口貨價值、亦增加百分之八十三。兩共合計增加百分之九十八、約計日金六萬萬七千七百八十三萬一千元。（合美金三萬萬三千七百八十九萬九千二百五十二元）照較一九一四年大有進步、然與去年之上季相比較、則甚懸殊。其對於世界各國商業之情形、略述如下。

對於亞洲各國之貿易、進口貨值約減少百分之五十六、出口貨值約減少百分之四十一。

對於歐洲各國之貿易、進口貨值約減少百分之十三、出口貨值約減少百分之八十四。

對於北美洲之貿易、進口貨值約減少百分之五十一、出口貨值約減少百分之五十三。

對於南美洲之貿易、進口貨值約減少百分之九十二、出口貨值約減少百分之八十六。

對於阿非利加洲之貿易、進口貨值約減少百分之八十三、出口貨值約減少百分之九十二。

對於其他國之貿易、進口貨值約減少百分之六十六、出口貨值約減少百分之六十一。

若就一國言之、則凡由日本運往德國之貨、或由德國運入日本之貨、大抵均能獲利。由秘魯・墨西哥・俄國・比利時・暹羅・匍牙利等國運入之貨亦同。但對於其他各國、無論經營進出口貨者、半多減色。

然日本之出口貨、在此六月中、亦有獲利者。如銅約佔百分之六十二、啤酒則佔百分之十六。茲將其主要之出口貨二十六種、與去年上半年比較減少之百分數、詳列如下。

生絲（今年上半年比較去年上半年減少）	40%
綢	37%
棉布	58%
棉紗	34%
精糖	72%
紗襪	72%
火柴	69%
花邊	87%
絲頭	78%
木材	56%
玻璃及玻璃器	68%
玩具	71%
磁器	42%
豆類	82%
茶葉	83%
紐扣	69%
煤	17%
澱粉	96%
帽	77%
毛布	78%
紙	19%
鐵	61%
洋灰	33%
皮革	30%
鉛	84%

出口貨之價值、惟啤酒皮橡皮車胎略見增高。其他各物、約低降百分之三十三、而生絲・絲頭・棉紗・等等出口價值、均低落百分之五十以上。此今年上半年日本對外貿易之情形也。

◉中美小國合組聯邦

中美洲五小國脫離西班牙獨立革命之百年紀念、有合組統一政府之舉動。現在洪都拉斯 Honduras 山爾凡都 Salvador 瓜地馬拉 Guatemala 哥斯泰利加 Costa Rica 四國、已經合併。尼加拉加 Nicaragua 大約遲早亦當加入。

中美洲在西班牙殖民時代本爲單一之行政區域、謂之瓜地馬拉總領地 Captaincy-General of Guatemala 至一八二一年宣布獨立、則改建爲中美聯合省 United Provinces of Central America 然統一時期不過十五年、擁兵權者各霸一方、內亂無已時。至一八三九年、卒致分裂。惟人民合併之志願、未曾銷除。在過去一世紀中、統一雖未實現、而運動固甚力也。

一九〇二年五小國爲改善國際關係計、亦會締結互助條約、然不旋踵而起內訌、美與墨西哥會聯合干涉之。至一九〇七年、華盛頓乃有中美會議之組織、訂定條約、五小國之內政、各不干涉。雖未能泯除戰爭、而似不無裁制力也。同時因華盛頓之中美會議而產生者爲中美事務局。專事收集或分撒商業消息、促進國際協助精神。又有中美國際法庭之設、專事排解五國爭端。然至一九一八年華盛頓條約滿期之時、中美國際法庭亦告終止。

一九〇九年尼加拉加國總統 Zelaya 當國之時、政局破毀、地方紊亂。美國爲保護美僑生命財產、派遣海軍登陸。迄今十二年間、美國駐兵猶未完全撤退。當時兩國間取締條約、美參院拒絕批准。至一九一六年又訂約、美國獲得尼拉提加運河之讓與權。又以三萬美金之代價、獲得考狼羣島 Corn Islands 與風西加灣 Gulf of Fonseca 海軍港九十九年之租借權。於是美參院批准之。是爲白來陽柴馬羅條約。Bryan-Chamorro Treaty 然洪都拉斯、山爾凡都、哥斯泰利加三國反對之、謂其侵犯三國之權利、而違反一九〇七年之華盛頓條約。今日中美四國合併、而尼加拉加不即加入者、蓋受白來陽柴馬羅條約之影響也。

尼加拉加雖猶豫未遽加入、而其他四國則協力合組聯邦政府、進行不稍遲緩。聯邦政府有立法行政司法三部、政府地點、即在洪都拉斯之德古西加爾巴城。Tegucigalpa 行政部採取委員制、一如瑞士與西比利亞新建之遠東共和國。（參觀前期本刊遠東共和國之中央政制）行政委員任期五年、自選行政長一人、任期一年、連舉不得連任云。

◉水面滑船

水面滑船 Hydrosliders 利用空氣抵抗力。行動之機關、爲在船尾高聳空中之推進機。吃水極淺、有水之處均可行駛。法國郎伯廠 S-te A-me des Hydroglisseurs de Lambert 製造此船最精。此爲郎伯式一種。廣州政府曾購一具。四川某公司亦購一具、爲行駛川江之用。（吳蜀奇君前有利用此船通航蜀道之意見、登載本增刊。）右圖中一艘裝置華美之客艙。載重可自二百基羅乃至四千基羅。爲最新之交通利器。

◉南通保西營區呂隱廬徵求民國十年五月一號申報星期增刊第八十六期一張、愛讀本報諸君當能留存、如肯割愛惠下、應予酬答、以謝盛意。

大注意！
十四本滑稽片一夜演完，
大歡迎！！
十五位滑稽家同時出現，
大贈品！！！
購現或定閱解放畫報全年一份者，奉贈入場劵一張，看過影戲還有投票贈品之權利。

影戲雜誌社定於陽曆本月二十四五（即星期六日）兩晚，假座寧波同鄉會，精選全球著名滑稽明星十五人，一夜演完十四大本好片子，舉行滑稽影片大比賽，投票贈品，（投票贈品章程詳載，入場券後面）入場券每張一元，正值聖誕佳節，有此盛舉，確是難得遇見的機會，本館因與該社主人商定，認購入場券五百張，作爲歡迎**解放畫報**者的酬報，凡現購**解放畫報**一期至十二期一份者，實洋二元四角，或定閱全年一份者，第幾期起，由閱者指定，實洋二元二角四分（郵費在內）每一份奉贈入場券一張，**限期三日，限數五百份**，愛閱**解放畫報**而又愛看滑稽影片諸君，務請注意，上海交通路九八號**新民圖書館啓**

任何商店均能採用

中國複式簿記

改革舊式帳之範本

商店主人之福音 商店司帳之明星 商店學生之導師 學校學生之良友

是書之特點

是書編輯數月廣益集思以十餘年之心得爰有是書之作採西式簿記之長法我國舊式帳簿之短俾全國大小商店盡能採用以收實效說理精當文字明顯閱者決無扞格不入之弊特點一 是書凡關於簿記上章程及日記帳區分帳總結帳精算帳之記帳結算法則其帳式表單共有二百餘頁無不繁徹舉興組織分明俾閱者不致模糊得其要領照式改良立收實效特點二 是書最適用於商品較多出入類雜之商店雖商品有數千種之多亦可有條不紊對於財產增減及變化商業之盈虧因果可以毫釐不爽特點三 是書於各項帳表之記帳仍用中國帳簿毛筆及珠算以核算記載之與西式之橫寫者不同則與習慣上毫無困難特點四 購預約是書諸君如照式改良遇有帳務之問題須待商權者可通函詢問編者當盡純粹指導之責推出書購者印不照辦特點五

全書業已付印准十二月初一日出版現在發行預約茲將章程列下

（時間）自登報日起二十日爲限遠省展期半月概以發信之日計算（價格）每本定價銀二元預約祇售銀一元外加郵費一角郵票照九五折算以上之郵票及外國郵票不收並須掛號照寄以免遺失（限制）本書預約以三千部爲限過時照定價出售（注意）自發行本書預約在申新二報披露以來購者極形踴躍數日間已過大半數截止期近欲購從速幸勿自悞（出版）陰曆十二月初一日出書仍在本欄披露本埠憑券取書外埠照來信詳細地址掛號寄奉（地點）上海法租界紫來街懿德里三弄一號

本外埠各大書局代售章程函詢即復

中國簿記研究社啓

紅屋

煙枝大號

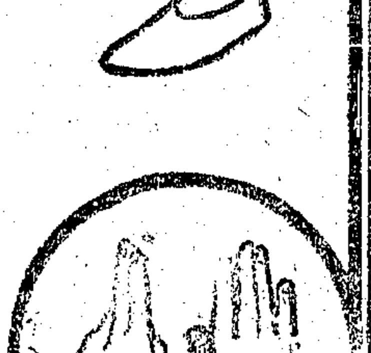

大美烟公司啓

蘇州華盛紙版廠啓事

本廠自創辦以來所製各種紙版自五號起至十六號止早蒙各界交口稱譽歡迎爭購茲因於社會需要日廣爰特添置機器精益求精悉心仿製各種加厚紙版自廿號起至四十號止種類既多大小咸備其品質之精良勻淨身骨之堅厚結實較諸舶來殆猶過之以之製造賬冊簿面書籍套匣以及冲皮箱篋等類均屬適宜合用務望○愛國同胞熱心提倡購辦試用方知言之不謬也際此出品伊始用特登報披露以廣招徠倘荷各界注意爲荷如蒙○惠顧即請○駕臨本廠及上海總發行所面議訂購或通函接洽均所歡迎如需貨樣承索即奉此佈○廠設蘇州閶門外鳳凰橋○總發行所上海法租界興當街 乙2937

江蘇銀行廣告

錫分行竹塊巷●鎮江分行風神廟巷●南通分行模範馬路●南京分行黑廊大街●下關分行
江省收稅處東門大街●上海堆棧北蘇州路六十四五號●南京堆棧淨覺寺內●總理處電話中央三五九八●總行蚌埠

本行開辦十載信用卓著凡銀行一切應辦業務茲特條列於後倘蒙惠顧毋任歡迎

一存款 定期活期一存項數利息格外從優

一放款 凡有貨物可向本行抵押借款利息尅己

一堆棧 本行特備堆棧於上海江北蘇州路

一匯兌 其中凡上海蘇州無錫鎮江南京蚌埠杭州漢口天津等處均可通匯匯水格外克己

總行蚌埠二馬路●上海分行江西路四十五號●蘇州分行●徐州分行北門大街

最著名之香煙

最著名之香煙

最著名之香煙

最著名之香煙

上海永泰和烟行廣告

精美保證書函索卽奉

烏鷄白鳳丸惟袁號最精良

本號創製烏鷄白鳳丸數十餘年遠近皆知凡女界種種經病各種疾病均能奏效據深爲經驗者以調經種子經痛白帶最爲無上之品萬應萬驗前幾年依求保證書者其數何止千封之多可知此丸實在之功效非虛誑語也今本號發印成冊分送●同胞均可以得知此丸治效之內容而信心樂用矣凡購白鳳丸一合之貨定當奉贈一本與及如欲索取當即奉上倘若購本號之白鳳丸貨所認明有保證書爲據庶免有假冒之虞也

治效

●調經種子●經來忽止●經閉經痛●氣虛不舒●頭暈疼痛
●赤帶白帶●子宮虛冷●四肢無力●面黃骨瘦●氣鬱肚脹
●月事先期●久不受孕●胎動腹痛●懷胎發冷●慣胎墮虛
●月事後期●產後腹痛●血崩瘀塊●一切等症

一品每丸一元●上品每丸五角●雙料每丸二角半●單料一角

上海棋盤街消太和號發行

桂格麥片

十足滋養料

桂格麥片凡歐西人士家家俱需老幼咸宜之早膳食料所含各原素足敷滋養人生之需要比肉食有兩倍之功用食之能使人身壯力健體格發育在中國溫暖之處更屬相宜

食法

每晨早起用開水煮成薄粥略加白糖鮮奶食之其味甚佳

購時請認明牌號

桂格麥片罐裝式樣

C 1158

Quaker Oats

1283

美國維定廠製造紡紗機器告白

謹啓者敝廠創設美國維定城已歷九十年專造各種紡織機械以及紗廠全套機器無不應有盡有自前年輸入中國以來極受貴國人士歡迎歷辦青島南通上海等大小紗廠不下十餘家共計十萬錠子其機器之耐久出紗之多深荷贊許而敝廠之自平龍骨粗紗機扁帶拖錠子之細紗機尤爲紗廠各機中之特色爲他家所不可及且敝廠特派洋工程師滋賴脫君爲駐滬總代表如有創辦紗廠者由滋君代爲規劃廠房佈置並有華洋工程師多員專爲裝置較車出貨如蒙垂詢請向上海江西路五十一號海京洋行接洽自當竭誠相答也

C 1286

TRADE MARK "HAZELINE' SNOW" 商標

夏士蓮雪花 商標

欲容顏美麗皮膚嬌嫩須用『夏士蓮雪花』
欲青白之顏色變爲紅潤姜黃之顏色易如玫瑰須用『夏士蓮玫瑰霜』
以上二品淡妝濃抹各有其妙也

各大藥房或洋貨號均有發售

本品必粘有華文瓶貼

BURROUGHS WELLCOME & CO.
LONDON & SHANGHAI

寶威大藥行 英京 上海

將此券裁下附郵票十分逕寄『夏士蓮雪花』空紙盒一只送至本行當奉贈『百勒麥精』魚肝油樣品一盒 申

Sh 118

海內書家 **吳宣中** 篆隸眞草 **潤例**

招匾尺內每字二元堂額十元對聯四尺內三元五尺四元六尺五元八尺八元堂幅橫披屏條對開紙每幅與對聯同全張紙倍扇冊頁尺內三元名片每字一元壽屏及其餘各種另詳潤單以上行草書價眞書隸書加半篆書倍之○收件處上海北京路十一號華安合羣保險公司及拋球場九華堂寶記呆雲軒怡春堂各大紙號南市大東門

再近來盜名冒筆甚多本埠已發見多處凡外埠來件務向郵局掛號逕寄華安合羣公司賬房轉交爲幸

錫古齋裝池 李經羲 莊蘊寬 擬訂

乙2007

教育普及之新希望 國學研究之良導師

文字表解 出書 預約

本書有表有解表於文字之孳乳順序排列幾於一字不容移易極可尋味解則簡明爽利一掃繁蕪而各字之一筆一畫無不可澈底了解視前所登識字捷法尤力求明快凡國民學校義務補習學校教育及各界之欲識字者得此一編收效極易與通常之識字書完全不同即中小師範等校研究此書於國學之基本概念自能確定定價每部大洋四角從陽曆十一月十一日起發售預約兩月折半取資書價如在一元以下可寄一分三分之郵票代用各機關有願附印者百部以上者當另商訂收回印費辦法藉促教育之普及來件逕寄上海外日暉橋南洋中學涵濟洽收郵資自理空函恕不作覆

乙4639

上海分行設在江西路五十一號

工商銀行廣告

本銀行於民國六年設立總行於香港註冊在香港道中六號於民國八年設立分行於漢口茲因推廣營業特於上海設立分行專辦銀行一切事務所有各種存款放款押匯貼現國內外匯兌各種儲蓄無不格外克己手續簡捷如蒙賜顧無任歡迎

本分行電話營業部中央三三○四 經理室中央五八一六 匯兌部中央 電報掛號中文一七五五 英文KONGSHAN

乙8839

廣東種德園最著名之婦科聖藥

謹告諸君白鳳丸市上多矣欲購眞正有效驗之烏鷄白鳳丸請認明五彩花鐵盒盒面仿單印有農商部嘉獎 **獎章一等**

中門海○一每五品病胎 貼鬱愛虧 腰期略
央稱河函角兩角每均前各勁縈孕 頭痠腹列
五德南賭小五又丸見產症腹塊 子暈頭痛
千園路即丸角二洋神後難痛 血宮眼痛 月
一老老奉每○角一效一以 飲崩慮花 赤經混廃
百藥巡總兩單半元價切盡產食小冷 四白不珠不
零局補發二料○○目婦迹後不產 氣肢滯調 致
六甯房行角每小加 女不失思 久血無下 主魚
號話對上半丸丸料一百論調 氣不兩力 經治目

1255

望賚保險公司廣告

本公司一名喃嚛保險公司資本一千五百萬元承保各埠水火險保費極廉賠款迅速倘蒙光顧無任歡迎中國總公司設在上海新康路三號電話中央七十號

總辦柯門啓

C 1278

化痰順氣

立止咳嗽丸

[illegible]

上海自來火公司

請用煤氣烹飪

清潔 省費

君若用煤氣烹飪亦只須一樣付出購買煤炭燃料的費就可以燒那你要燒的東西此所以用煤氣烹飪是極省儉而又便利清潔的如欲詳細及詢一切請駕臨本公司裝置南京路二十九號陳列所接洽可也

化州橘紅寄售

余宦遊浙省道出申江帶有消痰止咳平喘順氣眞頼家園橘紅百餘盒託上海拋球場北首杏林軒寶號代售每盒一元如保假貨包可退換廣東化州李文治啓

拔毒止癢

癩疥瘡藥

此藥無論何種疥瘡小孩黃水瘡濕毒一搽止癢頭尾三天便無疵跡大盒半元小盒二角上海拋球場北首廣東杏林軒啓

S26

敬祝 聖誕 並謝 各界 惠顧

華革和鞋行鞠躬

上海南京路廿四號

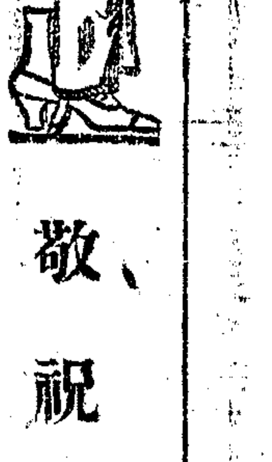

耶穌聖誕增刊

CHRISTMAS

By F. L. Hawks Pott.

President of St. John's University.

(For Shun Pao)

The Christmas Spirit is different from any other spirit and wherever Christmas is observed it is felt more or less by all. If we ask why this is so, we discover the reason to be that Christmas stands for good will to men and for peace. The ideals of peace and good will appeal to all alike. At the Christmas season men put away their quarrels and try to show their good will to others. They present gifts to their friends and show kindness to the poor and unfortunate. It has been said that, if every day in the year was Christmas, this would be a happy world.

Why is it that on Christmas Day we think of peace and good will? It is because we remember the birth of Jesus Christ who came to promote peace on earth and good will among men. In one of the stories in the new testament in regard to His birth we read that some shepherds who were watching their flocks saw a great vision and heard thh angels in heaven singing "Peace on earth among men of good will". The angels meant that the child who was born came to make men have good will toward one another and thus to bring peace upon earth.

At the present day the world is weary of war and is longing for peace. We recognize that the cause of our dissensions and the cause of all strife is because men have no good will toward one another. At the time of the French Revolution the great slogan was "Liberty, Equality and Fraternity". To a certain extent men have obtained political and personal liberty. To a certain extent men have obtained equality in their political rights and equality of opportunity, but, yet they have not obtained to the spirit of Fraternity.

Now this was the spirit which Jesus Christ wanted men to have. He taught the Universal Brotherhood of Man, and His teaching about the Universal Brotherhood was based on His other great doctrine, that is on the Fatherhood of God. Other religious teachers had taught the Unity of God and the Righteousness of God, but none had taught the Fatherhood of God in the way in which He taught it.

Jesus Christ did not teach that God was only the Father of men collectively but He also taught He was the Father of men individually. Each individual alike was a child of God. Even those who had wandered far away from God by evil living were still His children. God was like the good shepherd seeking the one lost sheep. God rejoiced in heaven over the one sinner that repented. God was like the father in the story of the prodigal son, welcoming back the son who had gone astray.

A great general like Napoleon thought of his army collectively and had no care for the sufferings and privations of the individual soldier. According to Jesus, God does care for each individual. Jesus had this great faith in the Fatherhood of God and He held fast to it even when He suffered on the cross. His idea of God was the family idea, not the government idea. He did not think of God as a ruler over His subjects but of God as a father to His family. On this doctrine of His rests the doctrine of the Universal Brotherhood of Man and so he advanced the idea of fraternity.

If all men are children of the one father, then all men are brothers and should treat one another as such with the spirit of good will and then when there is the spirit of fraternity, peace will come. In order that there may be a successful democracy men must have this ideal of bortherhood, for without it there will continue to be a struggle between capitalists and laborers and those in power will only seek their own advantage.

The whole world to-day needs this Doctrine of the Brotherhood of Man founded on the Doctrine of the Fatherhood of God. That is the teaching which Christ brought into the world and that is the reason why at Christmas time we all rejoice.

評

◉非耶穌教徒之聖誕談

耶穌聖誕爲耶教之大節。奉教者除聖誕前夜會集教堂祈禱敬禮外。往往乘此佳節。以禮物相餽贈。而名之聖誕禮品。Christmas Gift 宗教之典禮。相沿成俗。固屬常事。乃非耶穌教徒亦起而效法。紛紛以聖誕卡片。分贈親友者。其言曰願爾有快樂之耶穌聖誕節。Wish You a Merry Christmas。或有加言願爾有安樂之新年。W sh You a Happy New Year。非耶穌教徒雖不願賀然相從者亦復因奉教友人之相贈。在前不得不具數十紙聊盡人情。雖然此種舉動。固不能謂其全然無意識之盲從。蓋非耶穌教徒之轉相效法者。能使其於無形中養成三種美德。(一)和平之氣象(二)友誼之聯絡(三)犧牲之精神。我國際此南北紛擾之秋。若能以此三種美德推而行之。使一般醉生夢死之徒。皆於此無形中受此感化。亦未嘗不於世界博愛主義稍有所進也。

專論

◉耶穌聖誕

聖約翰大學校長卜舫濟博士著　汪英賓譯

耶穌聖誕節之精神與別種精神不同者。蓋無論何處。凡有此節。衆人皆爲感動。設問其何故。則無不應之曰。耶穌聖誕節。乃表明好意及和平。好意與和平固爲人人所願聞。際聖誕之佳節。息爭止戈。互表誠意。對友人則贈以禮物。對貧苦無告者。則以慈善之心腸撫慰之。或有曰。使能一年來日日有聖誕節。則此世界可稱快樂世界矣。

雖然。耶穌聖誕節。何以必想及好意和平耶。其非因紀念耶穌降生之增進世界和平人類好意乎。新約全書中。詳述耶穌之誕生一節。有牧童一羣。見一幻景。並聞天使歌頌曰。世界其和平。令人間親善。天使之意謂此孩之降生。將使人間互有好意。而世界得和平也。

今日世界厭棄爭戰。希望和平。世界一切意見之不合。權利之爭奪。非皆因無好意見於人間乎。不聞法國革命之戰聲乎。其言曰。『自由。平等。博愛』。政治自由。個人自由。或稍有得之者。政治權及機會之平等。亦或有得之者。但未見有得博愛之精神也。

（續後頁）

敬祝
各界
聖誕良辰
新年進步

上海廣東路第三十七號利達洋行謹賀

We wish all of our friends
A very Merry Christmas
and
A happy New Year.

THE AULT & WIBORG CHINA CO.

百代公司　Pathé　新片賀年　Pathé　百代公司

冬至陽生春又回倏忽又一年矣各界之交際當此新舊年節並居之時安能不有禮品之餽送而益增來年之進步乎本公司爲迎合社會心理起見特於此時再出新片一大批俾諸君選佐禮品是亦諸君交際上之一大臂助也其名照列於后

王又宸：打棍出箱　罵曹　南陽關（二頭段）　連營寨（二頭段）

羅筱寶：武家坡（二頭段）　舉鼎（二頭段）　烏龍院　三娘教子

老雙處：打金枝（二頭段）　搜孤救孤（二頭段）　秋胡戲妻（二頭段）

孟小冬：逍遙津　捉放落店　跑城（二頭段）

李百歲：戲迷傳　喜封侯　八三 二進宮　獻地圖　黑風帕　翠屏山

王无能：江北空城計　二六三報

巴小山　陳明貴：四州調（二頭段）

湘林小姐：無錫景（二頭段）

上列各片備有脚本如蒙光顧隨片附贈

上海四川路第九十九號百代公司啟

各經理處均有出售

◉耶穌聖誕

▲續前頁▼　聖約翰大學校長卜舫濟博士著　汪英賓譯

夫耶穌基督欲使人有者。殆即此博愛之精神乎。用上帝父道之主義。教人以人類普遍之友愛。其他宗教會教人以上帝之獨一。上帝之仁慈。但終未見似耶穌之教人以上帝父道之主義者。

耶穌基督固未教人以上帝為人羣之父。惟教人以上帝為個人之父。每人同為上帝之子。即遠離上帝而作惡者。亦為上帝之子。上帝猶牧羊者。四出尋找其亡羊。凡一罪人之悔悟。上帝即欣悅於天。上帝亦猶敗子回頭故事中之老父。歡迎其迷路之子。

驍勇之將軍。似拿破崙者。其對於軍隊全羣之思想。故遂使每一兵士困苦流離。惟按耶穌。則上帝固鄭重顧念每一個人者也。耶穌深信上帝之父道。甚至身釘十字架。猶抱此主義而不舍也。蓋其對於上帝。抱家庭之意義。非政府之意義。不以上帝較帝皇之管轄人民。而以上帝為一家之父。由此主義而得人類普遍友愛之主義。更進而得博愛之主義。若天下人均為一父之子。既皆為兄弟。相待自以誠意。得博愛之精神。和平立至。故欲謀有成效之『德謨克拉西』。人類非有此友愛之主義不可。若少此則資本家與勞工之爭鬥。將長此而往。有權者。無不自謀其利者矣。

今日之世界。極需人類普遍友愛之主義。而以上帝之父道主義為其根本。此即為耶穌降世示人之教言。亦即為吾人於耶穌聖誕互相慶祝之理由也。

◉基督教的藝術

朱應鵬

(一)敘言

藝術為宗教所利用。固然是藝術的不幸。但宗教藝術。在西洋藝術史上。佔據重要地位。我們研究藝術的人。當然不能不注意。所以我利用申報耶穌聖誕增刊的機會。特地介紹一下。不過供獻一些藝術的常識罷了。

我們研究藝術。比較上容易得益的。就是歷史的分期研究法。我們容易記得每時期中緊要的名人和事跡。再舉其他時期中的事跡和風俗來比較。就可明白他的源流變遷。在用這種研究工夫中。或者有一種相反的觀念發生。就是人類的進步是強烈革命繼續不息的結果。而不是由於逐漸發育的。但是我們要有明確的敘述。不能不用上面所說的方法。至各種建築上的橋拱窗格鑲嵌及外部的裝飾圖畫上的表記符號種種方法。在研究中甚為重要。因為限於時間和篇幅。不及細述。祇得請閱者原諒罷。

(二)最古的基督教藝術

塋窟Catacomb　從耶穌被難後。到君士坦丁承認基督教。三世紀中間。據歷史上說。在此時期中。基督教徒。輪流受外來的陵逼。甚至教徒的墳墓。都被發掘。在這些被發掘的墳墓裏。卻是最古基督教藝術的重要紀念品。發見的地方是納波爾Naples巴黎Paris亞力山大Alxandria羅馬Rome等處。而近羅馬者尤為重要。

或者最初基督教有安葬會。如異教徒一樣。一處墳場。為一會中所有。而由會員共同擔負納稅和看守的責任。這種會員。享受安葬的權利。並且家屬都可在彼處安葬。這種安葬會。或者經法律所許可。和其他同類性質的社會一樣。最初塋窟是各歸各的。後來漸漸的推廣。連絡起來。這種建築。是掘空火山石的地層。在羅馬鄰近各處火石地層極為普通。在地層中。造成極狹的地道。兩端相合成直角形。其一端懸掛壁門。為死人安葬的所在。封閉壁門的岩石名Tabula上刻死者姓名。並且有教徒的標記。在基督教初期原不十分排斥異教。而安葬的風俗。流行於羅馬。後基督教藝術本身後有大權力。所以塋窟建築內有許多異教徒的裝飾。這是無足怪的。

塋窟的圖畫　基督教的圖畫不是真要描寫歷史上的事跡。其目的不過是表示一種教義的符號。是傳達古代信仰在人民腦筋的工具。塋壙的圖畫。就是代表。而十一世紀的意大利畫派。即胚胎於此。卻不是從後來比散替恩派Byzantine所產生的。塋窟中的圖畫。分為三種。㈠符號的。㈡表記的。㈢歷史的。第一種是選擇一種性質相似的東西來代表一種思想和人格。譬如畫羊和魚代表耶穌。所以後來希臘的魚字是「耶穌上帝之子救世主」(Jesus, Son of God Saviour.) 句中每字的第一字母拼成的。表記式的圖畫。則為歷史或理想的人物故事。描寫出來。使人明白一種真理。如亞芬Orphern (希臘用以名) 能感動禽獸的琴人。和牧羊神。是耶穌的表記。至歷史畫。係舊約中故事景物。較新約為多。因古代基督教。偏重耶穌的神格。而對於他的犧牲和人道精神。反不注重。塋窟中的圖畫。就是這種思想的表示。

(三)建築

中古時代的基督教建築可分三時期。

㈠羅馬基督教的建築　這種建築。始於二世紀。終於爵司鐵凝帝Justinian (五二七年) 時代。最要重的是羅馬公會堂。Basilicas這種公會堂。多為審判之用。而同時亦為教會所適用。其建築都是長方形。而注重於內部的裝飾。聖彼得公會堂St Peter Basilicas克利明公會堂 San Clemente Basilica都是最著名的。

㈡比散替恩派　從君士坦丁遷都之後。大興土木。就產生比散替恩派的建築。這種藝術。是混合希臘的意味和東方回教的富麗。是世界化的宗教藝術。在六世紀中的建築最為精美。以後漸趨黑暗。一四五三年君士坦丁為土耳其攻克。就中絕了。但羅馬的建築。初係圓頂者拱圓頂並重。從帝國分裂。比散替恩的拱圓頂式。大為盛行。並注意內部的嵌鑲。用金木大理石及雕刻為嵌材。所以英國藝術評論家雷司金 Ruskin 稱之為嵌鑲的建築。以為這種建築。是世界最完全最永久的色彩裝飾最著名的。就是聖沙菲St. Sophia是二二五年君士坦丁所建。爵司鐵凝 Justinian 初年焚燬。又二十後屋頂崩壞。五六一年。與功重建在十世紀後。這派的建築在意大利北部大有影響。雷凡那 Ravnena 地方遺跡最多。聖維得 St. Vitale 教堂。凡尼斯 Venice聖馬克St Mark教堂的建築。亦係脫化於比散替恩派。其後此派傳佈到希臘。美洲。英國。俄羅斯。在俄羅斯者為希臘教堂式所融化。在十五世紀之末。又受韃靼的影響。及彼得大帝建設聖保得堡。將文藝復興時代的建築。溶輸國內。就中絕了。

㈢西歐宗教建築的變遷。可分三期。

(甲)仿羅馬式或圓橋拱式的建築(五二七—一一〇〇)　在比散替恩派盛行於東方之後。其時北歐西歐的基督教內部分裂。產生一種新式的建築。就是仿羅馬派。在意大利中古時期。建築發生一種混雜的現象。就是西北的蘭把地式 Lombard 東北的比散替恩式。羅馬的公會堂式。西西來及南歐盛行的挪曼式。Norman和阿拉伯式。仿羅馬派的建築。不過是十三十四世紀大主教堂建築的初步。

仿羅馬派的性質。是純粹宗教式的建築。並為高爾 Gallic 和日耳曼派在公會堂發展的代表。不用金質大理石的鑲嵌。所用的石質是最起碼的。結構頗為簡樸。技巧上反不如前。較近東方的凡尼斯。雷凡那。以及其他各城。其中仿羅馬派建築。則帶有比散替恩的性質。在蘭把地和多斯加納 Tuscany(意大利西部)則日耳曼的思想。亦仍受古典派的影響。而在日耳曼和西歐。則為純粹仿羅馬派。歐洲仿羅馬派的建築最著名的。就是㈠意大利魯加 Lucca 的麥起 Michele 教堂。是奉獻與一個蘭把地成道人名麥起 A. Michele 的。大部分在七八四年建造。而裝飾則在一二八八年。和比薩 Pisa 的主教堂的格式一樣。但比較上少些古典性質罷了。㈡日耳曼斯比夏 Speyer 教堂。這教堂為羅馬帝孔拉二世 Conrad II 所造的陵寢。建築時期。幾乎一世之久。高四百十八英尺。內外部的壯麗。是一樣的。一六八九年為法國所毀。一七七二年重建。不能再復舊觀了。

英國式的仿羅馬派與大陸不同。最初為盎格魯撒遜式。Anglo-Saxon〔一〇六六年威廉 Duke William 攻克英倫。改為挪曼派。挪曼式在英國和仿羅馬派在歐洲一樣。

(乙)嗄特式 Gothic 或尖橋拱式的建築。(一一〇〇—一四〇〇)　從仿羅馬派改變在嗄特式的建築。是因為有肋骨式橋拱式的發明。英人肯司萊保得 A Kingsley Porter 尋出最初的肋形橋拱在一四〇年。意大利已用之。嗄特的名詞。是一個謬誤的名稱。是文藝復興運動的意大利人所命名。暗指嗄特是最初攻克羅馬的。但這種教堂的建築家。卻並不是野蠻人。他們的製作。能代表時代精神。西北民族藝術的天才及國民愛自由的天性。與文化時代的自由國一樣。這種建築和古典派不同之處。古典派注重形式的和諧。而嗄特式是將各種異式統一起來。而和自然爭勝。其特異之處。在尖拱和外部的壯麗。在仿羅馬派終歇時期。已經注意在裝飾。外部而嗄特派則全神貫注於此。這種建築。從窗格式的變遷。可為三時期。㈠初期尖拱式。(一一六〇—一二七五) 盛行於法國。性質簡單。為兩拱相交弧形屋頂。用聯對式的狹窗在尖拱之下。窗端有圓門。用球花式裝飾。㈡中期尖拱式。(一二七五—一三七五) 屋頂更比初期式完善。在英國用乘號式肋形橋拱。窗格甚大。用玫瑰花式。㈢末期(在方濟一世 Francis I 時代)為退化的嗄特派。在法國的為火燄派Flamboyant因窗格用火燄形。在英國的為垂直線派。Perpendicular 德國且受英國的影響。火燄派影響於蘇格蘭西班牙。垂直線派則影響於德國。這種建築。最著名的。如法國巴黎教堂。阿明 Amiens 教堂。那利 Chartres 教堂。利門 Rheim 教堂。德國高隆 Cologne 教堂。英國賽利斯堡 Salisburg 教堂。意大利羅馬主教堂等。不及編舉了。

(丙)文藝復興時代的建築(一四〇〇—一八〇〇)　意大利古典主義的運動。產生復興的藝術。其時思想大起變化。藝術不全屬於宗教範圍。而在建築方面。則宗教上的應用。較他種藝術為盛。復興時代建築也可分三期。㈠初興期(一四二〇—一五〇〇) 最著名的建築家名白陸利納起 Brunelleschi 在佛勞倫司 (Florence) 建築的辟鐵 Pitti 和斯出勞齊 Strozzi 兩王宮。㈡全盛期。(一五〇〇—一五八〇) 羅馬聖彼得堂。即在此時建築。最為偉大的成績。教皇裔列二世 Julius II 雇用藝術家勃拉門梯 Bramante (一四四四—一五一四) 主任其事。始於一五〇八年。勃拉門梯死後。繼續居人建築。最後的建築家。名恩齊羅。Michael Angelo 亦從事十八年之久。其時已入於復興末期。(一五五〇—一六〇〇) 了。其餘如法國路易十四的凡塞爾 Versailles 離宮。英王亨利七世陵寢和亨白登宮 Hampton Court 速登 Sutton 離宮等。雖著名都不屬宗教範圍。不具論。

(四)圖畫

㈠比散替恩的圖畫和鑲嵌畫 Masaics　君士坦丁的鑲嵌藝術與建築同時發達。而羅馬藝術漸有自由發揮的趨向。在爵斯鐵凝利蕭陀拉 Theodara 兩王時代。又為一定的規模所限制。過此時期。又復趨重智巧。當利阿三世 Leo III 時代。宗教破壞運動極盛時。所有圖畫和雕刻。都被毀棄。比散替恩藝術中。最優美的部分。隨之銷滅。所餘剩者。就是雷凡那聖阿波靈那 St Apoelmare 教堂。凡尼斯的聖馬克教堂。和君士但丁的聖沙非教堂中的鑲嵌畫了。比散替恩藝術的記載。一八三九年有人在阿速 Mounrt Athos 這教堂中。尋得。就名為The Handbook of Mount Athos 這書是十一十二世紀間的著作。分三卷。第一卷敘述圖畫的各種方法。如水畫泥畫鑲嵌畫等。第二卷敘述寓意畫佈景和表記的規則。第三卷論到圖畫必須安置於教堂的理由。鑲嵌畫代表最高的比散替恩畫。同時象牙的雕刻。書冊中的圖解和壯麗的屋宇。一齊發達。基督教圖畫。受羅馬的藝術化。其原因在當時教會的富裕。能雇用的美術家和購買貴重的建築材料。不比從前教會的貧困了。聖克司馬 St Cosmas 和聖突明 Damian 兩教堂所藏耶穌像和教皇的聖阿剛尼斯 St Agenese 教堂所藏耶穌像。是鑲嵌藝術最大成績。這種藝術。不能用自然主義的眼光去批評的。教皇葛利谷二世 Gregory II 說「圖畫的應用於教堂。不過使不懂聖經的人。看了牆壁上描繪的事實。如讀聖經一樣。」

中古時代的圖畫。　意大利中古時代是神誕思想的時代。教徒往往以虛妄的理想。僞飾事實。洪動耳目。而文藝方面。大受影響。最初色鐵克 Celtic 的學者。進行古典派。所以一般美術家的製作。非常精美。色鐵克的教徒。傳佈在蘇格蘭英吉利及歐洲各處的。頗有勢力。在英國發生的影響。就是振興肖像畫。派精美的作品。都在十一世紀之末和十五世紀中間產生。此時圖畫。有用水和色彩加以黏膠的方法。壁畫亦如此。在十三世紀之末。美術家姓名。始見記錄。至十四世紀。意大利有兩美術中心點。㈠弗勞倫司 Florence ㈡塞納 Sienao 弗勞倫司的大畫家是西梅皮 Cimabue 和解陀 Giotto 師徒。都是北意大利人。當聖方濟派 Franciscans 和豆米尼叩派 Dominicaus (英名黑袍僧派 Black Friars 法名雅各予僧派Jacobans) 勃興之時。聖方濟用他的手段。使人信仰自己勝過耶穌。所以一般著作家和藝術家。看他和救主一樣。又至弗勞倫司畫院收藏幾幅名畫。如「耶穌降生」「聖誕節晚聖方濟見耶穌顯靈」「聖方濟保護教條」等很可表示當時神誕的精神。聖方濟偽造接受耶穌的印記的事跡。其後召解陀作畫。解陀是見過聖方濟的。並且敬愛他所畫如生。一時觀者。無不嘆絕。解陀生於一二七六年。歿於一三三七年。他的畫派稱解陀派。但其時很注意於解剖學。關於人體重要動作的狀態研究完密。解陀的畫派可分兩種。㈠歷史的。㈡寓意的。和最初基督教圖畫一樣。塞納派的創始者是達西 Duccio 和馬太納 Simone Martini 也和西梅皮和解陀在弗勞倫司一樣。比薩的康撲沙徒 Campo Santo 安葬院有幾幅壁畫。如「穌工的歷史」「提比隱士的生活」「死的凱旋」「末日審判」等。是弗勞倫司和塞納兩派混合的結晶。十五世紀中。有弗勞倫司派的畫家恩捉立科 Fra Angelico 亦為當時大家之一。他是豆米尼叩派教徒。待人接物。極為仁愛。對於窮人。尤為矜恤。他的最大製作。在弗勞倫司聖馬克修道院 Convent of St Mark's 和羅馬維式恨 Vatican 的修道院中。都是壁畫。描寫聖母抱持聖子及門徒環侍的情狀。

文藝復興時代的圖畫　瑞士歷史家白克哈特 Burckhart 說「十五世紀的初年。西方圖畫大起變動。雖則其時畫家仍為教會所役使。但此後藝術的原理。漸漸發達。與教會所賦藝術的教條。全無關係。藝術作品的需求。不僅在於教堂。並且越出宗教範圍以外。而表示真實世界的描寫。美術家是注意於萬物之形象。在各種程度中考察。或表現人類的狀態和環境。從前繪畫人物的面貌。是同樣的。在此時則各得其真了。傳留下來固定的畫像法和言語舉動的格式。完全取消。而代以有無限差別的活動生命。各種舉動。各有特別表現。簡單的美。是歷代視為聖徒最高尚性質的表示。而在近代美術思想中。則完全拋卻。這種不過是特別的威想的美。而不屬於生命的和人世的。在現代世界藝術中。沒有他的位置。」所以文藝復興後的藝術。是由宗教的而趨於自然的。雖則嗄特的思想。猶有存者。變為理想派藝術。注重寓意表記。不脫宗教範圍。又大多數名家為教會雇用之故。製作關於宗教的作品。如聖母聖子聖徒的圖像和雕刻。至今為世界著名作品。收藏在各國博物院王宮教堂者。難以悉數。這不過是宗教藝術的尾聲。我們對於這種名作的表現注重他技巧的優美方面。勝於所含蓄的教義。我更不能任還有限的篇幅。將當時宗教藝術的名作和名人一一詳述。所以祇好一概從略了。

(四)雕刻

(一)基督教初期和比散替恩派雕刻　在基督教初期雕刻藝術用處極少。作品也少。羅馬臘得林博物院 Lateran Museum 有牧羊神小像和聖彼得堂彼得像。都是五世紀中作品。此時作品形狀醜陋。毫不足取。至裝飾雕刻種類甚多。象牙雕刻。尤為後人注意。公私收藏。往往有之。而象牙記名簽。至為可愛。這種名簽二合為一。如中國古代合符一樣。外面加雕刻。內面用臘塗上書教徒名氏。在七世紀以前古典派衰歇。比散替恩派。祇而代之。但在比散替恩派盛行時代。古典派的勢力。依舊存在。雷凡那的達摩 Duom 聖器所有 Bishop Maximia s 椅。其形式和工作。很可以證明的。至北歐諸國。則多富壯麗的裝飾。為意大利及東歐所採用。所以北歐各國的成績。為最初基督教雕刻之根本。凡精美的渦捲式的花樣和纏繞式的走獸圖案。都是北方的裝飾。在仿羅馬派盛行時代。北方的精神。流行雖緩。但據德國歷史家洛別克 Lübke 說「古代的製作固然是從基督教時代各種剛硬歪扭的各種形式遺下來的。但是經過各國風土化的時候。根本上已經戰勝這種剛硬。冷酷。粗陋的北方性質。而預備一種更優美的製作。隨後產生一種新氣象。在構造的調和及諧適上。有日耳曼精神的表現。」這就是有缺點的北方雕刻。能存留的原因。至比散替恩派。則在十一世紀中。製銅像等。在海地德 Hildeshem 教堂。該堂有銅門十二扇。以上均淺雕人物。係新舊約中的故事。至仿羅馬派的雕刻。則流傳甚少。

(二)北歐嗄特派雕刻　嗄特派雕刻。是用為建築上的裝璜。完全是裝飾藝術。其意義與希臘雕刻不同。希臘雕刻。是要表現人體美。所雕刻的人體。不論男女。比較真的人體更為美麗。而完全嗄特派的雕刻。是要表現精神戰勝痛苦和罪惡。趨重情調。並可謂之繪畫化。法德諸國。和希臘一樣。注重人體美。但偏於表現和裝飾方面。而不注意於生命。並絕對不自認為希臘的裝飾派。北歐的思想。則趨於自然。用花卉鳥獸為資料。為雕刻像飾中最好圖案。嗄特派的雕刻。尊取材的新舊約中聖徒的事蹟。所選的題目。恒與各教堂相照合。法國雷門 Rheims 教堂。是嗄特派建築和雕刻偉大的製作。所雕聖母聖子聖徒像。互相顧盼。各有神態。含有豐富的畫意。德國嗄特派盛行。較法國為遲。銅製小品。最可注重。紐倫堡 Nuremberg 的噴泉。有十六銅人。皆宗教政治名人像。為著名的嗄特雕刻。十四世紀之末。理想派雕刻缺少應用之處。漸漸衰歇了。

(三)中古時代意大利雕刻(一二〇〇—一四〇〇)　一二〇五年。意國大雕刻家納可拉比薩納 Niccola Pisano 生於比薩。是十三世紀新雕刻的元祖。雕刻本與建築有密切關係。比薩納則兩種藝術並為精能。他最大的成績。是貝勒鐵斯得 Baptistery 大講臺。納可拉的格式。稱比薩派。他喜發揮古代美。雖則與古代藝術不同。而對於後來的雕刻和繪畫。有極大影響。納可拉三子。為凡納 Giovanni 安掘利 Andrea 尼那 Nino 都是雕刻名家。意大利中古的藝術。盛行於凡尼斯。較他處為久。但從全體看來。因古典主義的範圍限制天才。是最大的缺點。

上海商務印書館

年節禮物

門市現款大減價

十二月十號起
至一月九號止

影印古今名人屏聯榜幅　照價七折
灰脫惠考夫美麗信紙信封　照價七折
自製教育玩具　照價八折
各種照相鏡　照價九折

棋盤街發行所

特別陳列　敬請參觀

立愈小腸疝氣　限三日永遠斷根

上海京都天寶齋〇凡患疝氣症〇從速賜試〇立能消脹平墜〇可以立刻而止疼〇宜慎宜認〇毋以自誤〇另有咳嗽順氣化痰丸每瓶洋五角服法另詳仿單

本齋秘製小腸疝氣藥其靈效之神速可以推倒天下之疝氣藥也無論陰囊腫大陰核偏墜甚至坐臥不安痛苦難忍速將此藥試服立刻消腫縮小氣鳴服消及至三日包能除根[illegible]

[illegible]元另有七十二症八寶光明眼藥每瓶洋一元[illegible]原班同年價資貴客自[illegible]〇鋪設上海二馬路中市直街

京都天寶齋[illegible]

上海華商證券交易所第十八號經紀人　中孚股票公司廣告

公債各種股票及其他有價證券現貨期貨等交易承充華商證券交易所第十八號經紀人辦事之信實早蒙各界所稱許　兼營北京漢口等處國幣匯兌電匯票匯信匯均可手續務求迅捷承蒙惠顧無任歡迎設英大馬路石路口餘興里電話四九五中國電報掛號二六三二

本公司依照合資的組織收足資本五萬元公積金一萬二千元　[illegible]

4896

江邑再興忠烈洲關帝廟張氏支祠續修譜牒

[illegible]

致富捷徑

上海美利澤發記

[illegible]

十分滿意

各貨均有本行及製造者爲之擔保故能卜主顧之滿意

建築部—美國托辣斯康名廠各種鋼料以及一切建築材料屋頂油毛氈三合土等等並代繪圖沽價

進口部—藥材顏料五金油墨紙料鐘表染皂鉛筆油漆疋頭棕欖香皂鷹格索表鋼鐵傢具乳白魚肝油等物

機器部—各式麵粉機器紗廠機器造紙機器電燈機器火柴機器升高機抽水機器開礦機聘有工程師代籌一切

雜料門—橡皮物件玻璃器具照相器具化學原料並各種日用要物無不能代客定貨惠顧無任歡迎

上海茂生洋行啟

分行 北京 天津 漢口 哈爾濱

本行設在上海廣東路三號專辦進口出口各項機器及建築材料等四十餘年來聲譽隆隆早蒙紳商見信凡各界惠顧諸君莫不異口同聲稱 敝行代辦各貨足使其十分滿意也

上海證券物品交易所

資本 壹千萬圓

營業種類 證券 棉紗 棉花 金銀 糧食油類

理事長 虞洽卿

常務理事 聞蘭亭 郭外峯 趙林士 沈潤挹 盛丕華 周佩箴

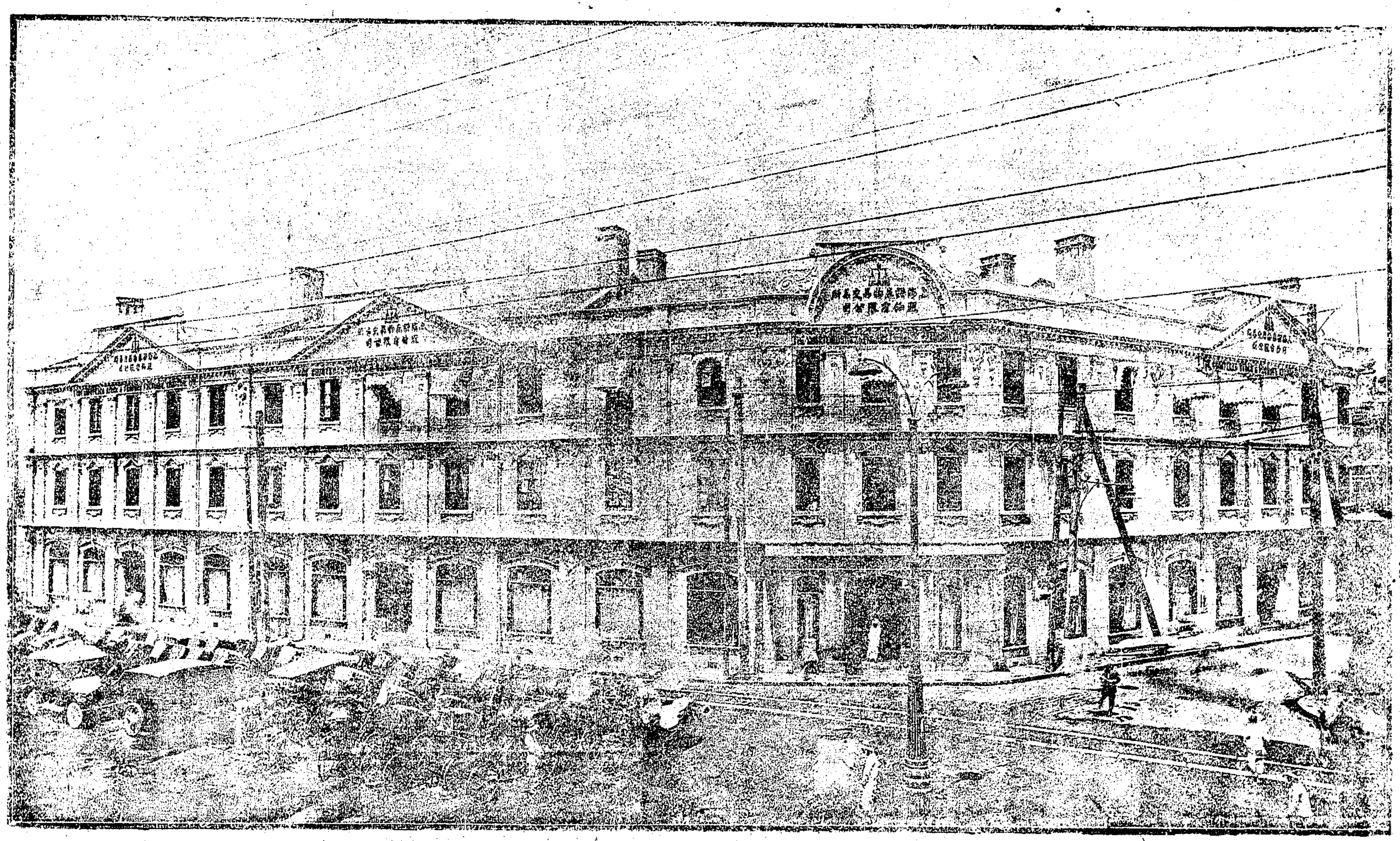

(所在地上海四川路一號)

經紀人一覽表

一	張織芳	大誠	棉花 棉紗 雜糧 證券 金銀
二	項甘伯	久成	棉花 棉紗 雜糧 證券 金銀
三	施伯圭	裕業	棉紗
四	朱守梅	鼎新	金銀 棉紗
五	陳冕卿	長裕	棉花 棉紗 現證 金銀
六	李志方	和新	棉花 棉紗 證券 金銀
七	高崙孫	萬和	棉紗
八	吳稷慶	裕記	證券
九	鄭壽芝	壽記	棉花 棉紗 證券 金銀
十	胡筠籟	胡筠記	棉花 棉紗 證券 金銀
十一	毛鑑清	毛鑑記	棉花 棉紗 證券 金銀
十二	陳德圃	益豐	棉花 棉紗
十三	吳錦慶	吉記	金銀
十四	黃靜安	合豐	金銀
十五	朱浩生	立豐	雜糧
十六	吳惪卿	長泰	棉紗 金銀
十七	陳蔚青	通協	棉花 棉紗 證券 金銀
十八	周啓英	壽豐	金銀
十九	陳馥包	陳馥記	棉紗
二十	薛潤生	泰生	棉花 棉紗 雜糧 證券 金銀
二十一	秦待時	恒吉	棉花 棉紗 雜糧 證券 金銀
二十二	李志壯	滙恒	金銀 證券
二十三	繆錫藩	啓新	棉花 棉紗 證券 金銀
二十四	洪庭蔭	晉利	金銀 證券
二十五	洪善強	勤業	金銀 證券 雜糧
二十六	王鼎元	鼎元	棉花 棉紗 現證 金銀
二十七	邵玉書	餘大	金銀 證券
二十八	林爾卿	安裕	金銀 證券
二十九	洪邦懷	庚申	金銀 證券
三十一	徐永炎	利豐	棉花 棉紗 證券 金銀
三十二	曹曉耕	潤德	金銀 證券
三十三	陳賀甫	久祥	棉花
三十四	陸杏苑	鼎豫	證券
三十五	李寶庭	資豫	金銀 證券
三十六	匡啓塘	搭大	棉紗
三十七	顧文耀	文康	棉花 棉紗 雜糧 證券 金銀
三十九	洪敦甫	聚[illegible]	金銀
四十	金鑫芝	金鑫記	金銀 棉花
四十一	黃驥卿	華豐	棉花 棉紗 現證 金銀
四十二	喬本齋	喬本記	棉花 棉紗
四十三	黃慶雲	協泰	棉花 棉紗
四十四	吳梅岑	利源	金銀 證券
四十五	張秉三	恒泰	金銀 棉紗 證券
四十六	黃錫墀	怡大	金銀 棉花 棉紗
四十七	祝伊才	錫昌	棉花 棉紗 證券 金銀
四十八	陸竹坪	懋昌	棉花 棉紗 雜糧 證券 金銀
四十九	郭秀夫	厚德	棉花 棉紗 證券 金銀
五十	侯蓀吾	永和	金銀 棉紗 證券
五十一	諸筱甫	申茂	棉花 棉紗 現證
五十二	馬乙棠	馬乙記	金銀 證券
五十三	孫天蓀	天生	證券
五十四	陳杲夫	茂新	金銀 棉花 證券
五十五	楊河清	萬豐	棉花 棉紗 證券 金銀
五十六	王柔遠	元大	金銀
五十八	李鶴成	玉記	棉花
五十九	張仲英	泰潤	金銀
六十	陳志剛	志大	棉花
六十一	淩祝眉	益康	金銀 棉紗 證券
六十二	張柏蔭	長康	金銀 棉紗 證券
六十五	王曉和	德和	金銀
六十六	姚文興	五豐	金銀 證券
六十七	趙任甫	愼益	金銀 證券
六十八	黃揆伯	萬興	金銀
六十九	陳子雲	萬興筱記	棉花 棉紗 證券 金銀
七十	夏均德	祥發昌	金銀
七十一	陶桂綱	裕仁	金銀
七十二	陳賓鴻	延大	金銀
七十四	謝梅郎	合記	金銀
七十五	何國生	生生	金銀
七十八	陳元負	信記	證券
七十九	俞彭壽	誠成	金銀
八十一	周伯勳	萬興昌	金銀
八十六	徐汝楨	福恒	金銀
八十七	李安綏	潤餘	金銀
八十八	王瑞才	協興	金銀
八十九	趙栢友	振興	金銀
九十一	王鳳初	懋[illegible]	棉花 證券
九十二	陳馥卿	承餘	金銀
九十三	席雲生	長發	金銀
九十四	張梅紡	張梅記	金銀
九十五	費汝明	森康	金銀
九十六	嚴志[illegible]	嚴志記	金銀
九十七	傅聲茂	傅懋記	金銀
九十八	張硯[illegible]	悳利	金銀 棉花
九十九	周漁[illegible]	立成	棉紗
一〇〇	張少華	大記	棉花 雜糧
一〇一	許松蓀	仁和	棉花 現證 金銀
一〇二	胡志賢	久大	金銀 棉花
一〇三	周頌西	茂興	金銀
一〇四	成子棠	鼎記	金銀
一〇五	劉漁門	潤豐永	金銀
一〇六	童祖麟		金銀
一〇七	朱斐章	益源	金銀
一〇八	趙世鑑	酉興	金銀
一〇九	沈懷卿	信餘	金銀
一一〇	顧企韓	和豐	金銀
一一一	穆志靜	聚成	金銀
一一二	管季延	德康	金銀
一一六	穆子寬	同昌	金銀
一一七	唐玉笙	永和	金銀
一一八	陶會亮	鴻錩	金銀
一二一	徐雅夫	裕泰	棉花
一二四	黃組爽	協興	金銀
一二五	袁楚香	仁成興	金銀
一二七	周德慶	順源	金銀
一二八	李行仁	潤昌祥	金銀
一三〇	王伯元	裕發源	金銀
一三二	胡澄蔣	元慶	金銀
一三四	朱鶴年	泰生	金銀
一三五	姚潤生	昌大	金銀
一三六	姚寶甫	泰源	金銀
一三七	宋玉鳴	豐大	金銀
一三八	凌鳳威	慶餘	金銀
一六〇	李希文	和豐	金銀
一六一	邵愛甫	華通	現證
一六二	唐存來	寶成	現證
一六三	張孝堅	愼長	現證
一六四	嚴筱泉	萬興豫	現證
一六五	孫福年	勤餘	現證
一六六	陳善浩	永森	現證
一六七	邵雪麟	玉成	現證
一六八	陸鵠卿	鴻昌	現證
一六九	邵良仕	順記	現證
一七〇	周旭初	厚豐	現證
一七一	馮雨亭	蔚泰	現證
一七二	胡鎬秋	胡鎬記	現證
一七三	邵祖健	愼利	現證 金銀
一七四	林耀興	耀記	現證
一七五	盛君蓀	洽豐	現證
一七六	蕭榮珍	永利	現證
一七七	邵良俊	同康	現證
一七八	范碩甫	愼裕	現證
一七九	羅瀛洲	興豐	現證
一八〇	李琴笙	源泰	現證
一八一	李祖賢	介福	現證 金銀
一八二	徐瀛洲	仁昌	現證
一八三	黃季澤	勝計	現證
一八四	趙乘齋	愼記	現證
一八五	唐福元	慶泰豐	現證
一八六	盛鶴齡	恒康	現證 金銀
一八九	馮芝衡	大茂	現證
一九〇	徐汝桐	大道	現證
一九一	洪愼德	久興	現證
一九二	曾仲武	仲記	現證
一九三	毛辰祥	永懋	現證
一九四	黃漁亭	恒新	現證
一九五	鄭潤之	鄧潤記	現證
一九六	方[illegible]昌	和[illegible]	現證
一九七	袁禮文	承德	現證 金銀
一九八	孔蘭芳	協記	金銀
一九九	管彤軒	協記	現證
二〇〇	梁造深	大源	現證

上海葉樹德堂廣告

本堂採辦頂上藥材揀選飲片炮修丸散使新合全鹿丸等配製精美裝法改良如遠帶久藏不致洩氣定價公道以圖推廣並新發明**百補膏滋汁**尤爲冬令唯一補品男女老幼皆宜每瓶一元每打十元小瓶六角每打六元朔望九折欲閱仿單函索即寄舖設四馬路石路口 周1175

中法通惠工商學校招標廣告

本校現欲託人仿本校原有樣式製衣櫥三百個書棹三百張椅子四百隻有願擔任者從登報日起陽歷十二月三十一日止可先來校看取樣式估價投標密封交存本校定於民國十一年陽歷一月[illegible]日(即陰歷十二月初八日)午後二鐘在本校開標 戊5135

通知王阿喜來鎮領女

本所據鐵路巡官函交上海老北門內關水車灘王阿寶之女南門口大名王阿小年十七歲小名王小妹年十五歲供被拐至無錫做工現因誘入勾欄逃至鎮江被獲等情本所派員赴滬尋找無着茲特登報通知王阿喜如有此女望即來鎮證明認領勿誤否則本所照章辦理也 鎮江濟良所啓 丙6893

告 之

[illegible]鍔等謹於中華民國十年夏曆辛酉十二月初五日未刻扶[illegible]倘蒙戚友光賜吊送概不敢當除分致計告外深恐遺漏特此登報以聞伏維[illegible]五日在西門外斜橋南首徽寧會館領帖未時發引

治葬子程源錢 源銓 稽顙

聲明影射

敬啓者敝小行開設滬上業已數十餘年所出各牌肥皂均貨真價實遠邇聞名前有不法之徒假冒小行牌皂業經查出稟公堂拿辦有案可稽奈日久玩生近又聞有無恥之徒尋冒小行牌名將劣皂在內地一帶混淆此故態復萌情殊可恨除派人四出訪查及登申報新聞報之外如一經查出立即送官嚴辦勿謂言之不預也特此聲明 一千九百二十一年四月十四號 上海二馬路祥茂洋行告白 8654

增加碼頭費及起貨費等廣告

茲因工料日昂百貨騰貴敝公司等再三籌思不得不將碼頭費及起貨費提貨費等酌量加以資維持今准于陽歷一千九百二十二年正月一號起所有各貨均照一千九百二十一年所訂定之價目增加一成其棧費價目表現已修改印就分送凡各貨不在陽歷一千九百二十二年正月以前或棧號之起貨賬內者均照新價計算如承索閱請以函致各碼頭公司恐未週知特此聲明

招商局下碼頭 中碼頭 東碼頭 楊家渡碼頭 大來洋行 藍烟囪碼頭 開灤礦務局 海洋社 日本郵船會社 大阪商船株式會社 菱華倉庫株式會社 張家浜碼頭 公和祥同啓

欲購置產業者注意

本公司有貴重之[illegible]近欲購置此產者請至本公司買辦房領看可也 英大馬路江西路口中國營業公司啓 乙0215

訃計不週

誥授光祿大夫顯考玉山太府君痛於辛酉九月二十一日辰時壽終津寓正寢距生於道光丁酉年十一月二十三日寅時享壽八十有五歲擇於夏歷十一月二十三四日領帖二十五日成主二十七日午刻發引扶柩由津浦路至浦口改乘江輪過安慶回秋浦縣原籍暫厝擇期安葬遇遇親友寄訃不週謹登報告哀伏祈矜鑒

承重孫 周達 泣血稽顙

孤哀子 周學熙 學淵 學輝 泣血稽顙

(寓居天津英租界五莊)三多里 乙8858